

MANUAL DO ALUNO

CENTRO UNIVERSITÁRIO AMPARENSE – UNIFIA



**MANTENEDORA:
UNISEPE
UNIÃO DAS INSTITUIÇÕES DE SERVIÇO, ENSINO E PESQUISA LTDA**

CURSOS:

[Administração](#)

[Análise e Desenvolvimento de Sistemas](#)

[Biomedicina](#)

[Direito](#)

[Educação Física Bacharel](#)

[Educação Física Licenciatura](#)

[Enfermagem](#)

[Estética e Cosmética](#)

[Gestão de Produção Industrial](#)

[Logística](#)

[Mecatrônica Industrial](#)

[Nutrição](#)

[Pedagogia](#)

[Psicologia](#)

[Qualidade](#)

[Recursos Humanos](#)

SEJA BEM-VINDO AO CENTRO UNIVERSITÁRIO AMPARENSE
CONHEÇA NOSSO CAMPUS E LOCALIZE-SE MELHOR PARA SEU CONFORTO E BEM ESTAR

ACESSO NOSSAS REDES SOCIAIS

Portaria 01 - Rodovia João Beira (SP 95)
Portaria 02 - Av. Ayrton Senna Silva

Área Total = 45.707 m²
Área Construída = 13.037,50 m²

1972 - 2022
50 ANOS
UNISEPE

WhatsApp: (19) 39079870
Instagram: @unifia_amparo
Facebook: www.facebook.com/unifiamparo

www.unifia.com.br
www.unisepe.com.br

unisepe
EDUCACIONAL

Bloco 01
Portaria 01

Bloco 02
Manutenção
Recepção
Recursos Humanos
Secretaria Geral Presencial / EaD
Tecnologia Presencial / EaD
Núcleo de Vestibular
Copa
Laboratório
Núcleo de Ensino a Distância - NEAD
Sala de Recepção

Bloco 03
1º Andar
Sala dos Professores Presencial / EaD
ISE - Instituto Superior de Educação
Sala dos Coordenadores Presencial / EaD
Subsídio
CPA - Comissão Própria de Avaliação
Acervo Fórum
Sala Reunião NDE / Colegiado
Supervisão de Estágio
Sala de Professores em Tempo Integral

Bloco 04
Cantina

Bloco 05
Biblioteca

Bloco 06
Quadra 1 - Coberta
Quadra 2 - Descoberta

Bloco 07
Térreo
Materiais de Educação Física
Reagentes Químicos
Laboratório de Análises Clínicas - Sala de Coleta
Anatomia
Laboratório Químico Analítica
1º Andar
Academia
Sala de Dança
Lutar / Gráfica Artística e Rítmica
Microbiologia

Bloco 08
Vestibular

Bloco 09
Polícia UNISEPE
Técnicas Dietéticas / Análise Sensorial
Clínica de Estética e Cosmética

Bloco 10
Térreo
Salas de aula de 1 a 8
Sala de Recepção/Auditorio
Auditório
Clínica Escola de Psicologia
APSJ Atendimento Psicopedagógico
Núcleo de Prática Jurídica
Simulador de Juri
1º Andar
Salas de aula de 9 a 20
Laboratório de Informática 1
Desenho Técnico

Bloco 11
Térreo
Salas de Aula de 1 a 12
Estúdio
Laboratório Multidisciplinar 1: Hardware / Redes
Laboratório de Projeto Integrador / Maquetes
Empresa Júnior
1º Andar
Salas de Aula de 13 a 17
Laboratório de Informática 2
Laboratório de Informática 4
Laboratório de Informática 3
Laboratório Multidisciplinar 2: Química / Física
Laboratório Multidisciplinar 3: Cita, Histo, Embrio /
Palaontologia e Ecologia
Laboratório de Recursos Pedagógicos
Laboratório Multidisciplinar 5: Laboratório de
Negócios / Processos

Bloco 12
Térreo
Laboratório Multidisciplinar 4: Ciências dos Materiais /
Mecânica / Usinagem
Laboratório Multidisciplinar 5: Automação /
Mecânica / Eletroeletrônica
Laboratório de Materiais / Soldas
Laboratório Multidisciplinar 6: Hidráulica /
Pneumática / Metrologia
1º Andar
Salas de Aula de 1 a 3
CPQX - Coordenação de Pesquisa e Extensão
CIP - Comitê de Ética em Pesquisa
Laboratório Multidisciplinar 7: Informática 5/ Projeto
Integrador / Robótica
Laboratório de Hidráulica dos Condutos Livres e
Forçados / Topografia
2º Andar
Salas de Aula de 4 a 8
Sala de Metodologia Ativas
Laboratório de Pós-Graduação Ibramed

Bloco 13
Casa do Gestor

Bloco 14
Portaria 02 - Acesso Av. Ayrton Senna da Silva

Missão:

“Formar cidadãos com competência técnica e compromisso social, e transmitir valores éticos de disciplina, respeito, liberdade e seriedade”.

Visão:

Ser referência em práticas educacionais; ser reconhecida pela excelência qualidade educacional, gestão acadêmica e administrativa, no respeito à sustentabilidade e às relações interpessoais.

Valores:

O Centro Universitário Amparense – UNIFIA fundamenta-se na defesa dos valores éticos universalmente aceitos, destacando-se honestidade, tolerância, qualidade, solidariedade, comprometimento, transparência e responsabilidade social.

MENSAGEM DA REITORIA:

Somos uma Instituição com mais de 50 anos no mercado, nossa trajetória começou em 1971. Formamos ao longo deste tempo, mais de 12 mil alunos, sempre com o cuidado, carinho, compromisso com a excelência, nossa marca.

Nosso corpo docente, sempre focado no mercado de trabalho, procura transmitir sempre o melhor em suas áreas aos nossos alunos, com uma infraestrutura completa para atender as demandas dos cursos.

Toda a comunidade acadêmica tem a obrigação e a necessidade de contribuir para o desenvolvimento cultural, social e econômico de nossa região, com projetos e ações que promovam a cidadania, inclusão e difusão de tecnologias, falando de temas e conceitos que tenham grande impacto na qualidade de vida da comunidade. Tratando sempre o **OUTRO** com o máximo respeito.

Estes projetos devem estar interligados aos programas de cursos ofertados por nós, para que possamos participar efetivamente na formação integral do aluno, indo além da formação acadêmica.

Desta maneira, envolvemos nossos colaboradores, docentes e discentes em iniciativas de cunho social com a concessão de incentivos, organização, estrutura física, pessoal especializado, núcleos de apoio a estudantes e outras comissões internas para que possamos atender a comunidade.

O Centro universitário Amparense - UNIFIA, destaca-se reconhecidamente por essa preocupação, e conta sempre com o desenvolvimento de temas e campanhas de destaque em nossa região.

Procuramos neste momento divulgar e conscientizar nossa região dos benefícios desta prática corporativa.

“A Educação é a força transformadora da sociedade, humanizando o mundo”

“À medida que o país cresce em complexidade, ele se ressentido de uma melhor qualificação de recursos humanos, em todas as áreas, nelas se incluindo a educação, ponto de partida e chegada dessa qualificação. ”

Arnaldo Niskier

PREFÁCIO:

Neste Manual do Aluno constam o calendário acadêmico, os objetivos e as matrizes dos cursos, recortes de nosso Regimento, a disposição em nosso site institucional, dentre outras informações importantes para o bom andamento deste semestre. Esperamos que vocês utilizem este material para as mais diversas consultas. E lembrem-se: o planejamento sempre é passível de alterações durante o percurso!

ATOS INSTITUCIONAIS JUNTO AO MEC:

1- FACULDADE DE CIÊNCIAS E LETRAS “PLÍNIO AUGUSTO DO AMARAL”, MANTIDA PELA FUNDAÇÃO EDUCACIONAL DE AMPARO

Decreto nº 69.280, de 24 de Setembro de 1971

Autoriza o funcionamento da Faculdade de Ciências e Letras "Plínio Augusto do Amaral", mantida pela Fundação Educacional de Amparo, no Estado de São Paulo - SP.

O PRESIDENTE DA REPÚBLICA, usando das atribuições que lhe confere o artigo 81, item III, da Constituição de acordo com o artigo 47 da Lei número 5.540, de 28 de novembro de 1968, alterado pelo Decreto-lei nº 842, de 9 de setembro de 1969, e tendo em vista o que consta do Processo número 251.414-71-MEC,

Decreta:

Art. 1º. Fica autorizado o funcionamento da Faculdade de Ciências e Letras "Plínio Augusto do Amaral", mantida pela Fundação Educacional de Amparo, no Estado de São Paulo, com os Cursos de **Letras, Pedagogia, Matemática e História.**

Art. 2º. Este Decreto entrará em vigor na data de sua publicação, revogadas as disposições em contrário.

Brasília, 24 de setembro de 1971;
150º da Independência e 83º da República.

EMÍLIO G. MÉDICI
Confúcio Pamplona

Este texto não substitui o original publicado no Diário Oficial da União - Seção 1 de 27/09/1971

Publicação:

- Diário Oficial da União - Seção 1 - 27/9/1971, Página 7793 (Publicação Original)
- Coleção de Leis do Brasil - 1971, Página 398 Vol. 6 (Publicação Original)

2- **A Faculdade de Ciências Contábeis de Amparo** teve seu funcionamento autorizado por Decreto s/n de 27/03/1995, publicado no D.O.U. de 28.03.1995, Seção I, página 4279.

3- **As Faculdades Integradas de Amparo** = Faculdades de Ciências e Letras “Plínio Augusto do Amaral” e Faculdade de Ciências Contábeis de Amparo, Transformação em **Faculdades Integradas de Amparo**, Aprovação Regimento e Unificação

Portaria nº255 de 11/02/1999
Publicado no D.O.U de 17/02/1999 Pág. 05

4 - **Centro Universitário Amparense** = O Centro Universitário Amparense **credenciado** pela Portaria 195, de 23.01.2006, publicada à pág. 12, Seção I do DOU nº 17, de 24.01.2006, é decorrente da **transformação em Centro Universitário** das **Faculdades Integradas de Amparo**, sediado no município de Amparo, Estado de São Paulo, que por sua vez foram resultante da **unificação da Faculdade de Ciências e Letras “Plínio Augusto do Amaral” e Faculdade de Ciências Contábeis de Amparo**, unificação esta, devidamente autorizada pela Portaria nº 255, de 11 de fevereiro de 1999, publicada no D.O.U. nº 31-E, de 17 de fevereiro de 1999, Seção I, página 5.

O Centro Universitário Amparense foi re-credenciado como Centro Universitário pela Portaria 623 de 17 de maio de 2012 pelo período de 5(cinco) anos.

Renovação de Recredenciamento como Centro Universitário em 2018 com 84% das notas na casa de 4 e 5 com média final de 4,12 (escala máxima de 5 pontos). **Portaria 485 de 27/02/2019**; pelo prazo de **4(quatro) anos**.

5 - CREDENCIAMENTO EAD DO CENTRO UNIVERSITÁRIO AMPARENSE EM 24/03/2019 a 28/03/2019 COM CONCEITO FINAL CONTÍNUO DE 4,43 , FICANDO COM 53,33% DE NOTAS NA CASA 5 e 33,33% DE NOTAS NA CASA DE 4. **PORTARIA 2101 DE 06/12/2019**, pelo período de **4(quatro) anos**.

OBJETIVOS INSTITUCIONAIS:

O CENTRO UNIVERSITÁRIO tem como objetivos, conforme Lei 9.394/1996 e Parecer CNE/CES 282/2002, os seguintes Objetivos Institucionais:

- I. A formação de profissionais especialistas nas diferentes áreas de conhecimento, habilitando-os para inserção nos setores profissionais e para participação no desenvolvimento da sociedade brasileira;
- II. Estimular a criação cultural e o desenvolvimento científico e do pensamento reflexivo;
- III. Proporcionar ao estudante condições e meios para uma educação integral, o que inclui os valores humanos, científicos e tecnológicos, conquistas da tradição e da modernidade, pelos quais devem se pautar os atos de seus dirigentes e professores, sobretudo na aplicação correta e rigorosa dos preceitos legais e regimentais;
- IV. Incentivar o trabalho de pesquisa e de investigação científica, visando o desenvolvimento da ciência, da tecnologia, da criação e difusão da cultura, desenvolvendo o entendimento do homem e do meio;
- V. Promover a divulgação de conhecimentos culturais, científicos e técnicos, que constituem patrimônio da humanidade, disseminando o saber através do ensino, de publicações ou de outras formas de comunicação;
- VI. Estimular o conhecimento dos problemas do mundo presente, em particular os nacionais e regionais, prestar serviços especializados à comunidade e estabelecer com ela uma relação de reciprocidade;
- VII. Promover a extensão, visando à difusão das conquistas e benefícios resultantes da criação cultural e da pesquisa científico-tecnológica geradas na instituição;
- VIII. Manter relações com estabelecimentos congêneres e instituições de pesquisa, quer sejam públicas, particulares, nacionais ou internacionais, para intercâmbio de ideias;
- IX. Desenvolver, estimular e difundir as ciências, as artes e a tecnologia;
- X. Desenvolver as metodologias de educação à distância.

CALENDÁRIO ACADÊMICO:

Inserir calendário

CURSOS ATUAIS – MODALIDADE PRESENCIAL / HÍBRIDO

Curso	Portaria Publicada D.O.U
Administração	Renovação de reconhecimento 730
Análise de Desenvolvimento de Sistemas	Renovação de reconhecimento 71
Biomedicina	Renovação de Reconhecimento 109
Direito	autorização 601. Comissão MEC veio em 05/2023, aguardando publicação Portaria de Reconhecimento
Educação Física - Bacharelado	Renovação de Reconhecimento 109
Educação Física - Licenciatura	Renovação de Reconhecimento 150
Enfermagem	Renovação de Reconhecimento 109
Estética e Cosmética	Renovação de Reconhecimento 109
Gestão da Produção Industrial	Renovação de Reconhecimento 914
Logística	Renovação de Reconhecimento 203
Mecatrônica Industrial	Reconhecimento 340
Nutrição	Renovação de Reconhecimento 109
Psicologia	Autorização 1210, comissão MEC veio em 06/2023, aguardando Publicação Portaria
Qualidade	Renovação de Reconhecimento 203
Recursos Humanos	Renovação de Reconhecimento 203

CURSOS ATUAIS – MODALIDADE EAD:

Curso	Portaria Publicada D.O.U
Pedagogia	Autorização 52021, comissão MEC veio em 11/2023, aguardando Publicação Portaria

CURSOS OFERTADOS DE PÓS-GRADUAÇÃO – MODALIDADE EAD/HÍBRIDO:

Curso	Código	CH
	E-mec	
Docência do Ensino Superior	143718	520
Educação Especial e Inclusiva	143719	560
Educação Física Escolar	143720	460
Educação Infantil e Anos Iniciais	143721	520
Neuropsicopedagogia	143723	600
Psicopedagogia	143725	580
Treinamento Desportivo	143726	480
Educação a Distância - Gestão e Tutoria	143727	520
Gestão de Pessoas	173729	520
Gestão Escolar, Supervisão e Orientação	143730	520
MBA em Coaching	143731	520
MBA em Gestão Empresarial	143733	520
MBA em Fisioterapia Dermatofuncional, Estética e Cosmética	143734	545
MBA em Estética e Cosmética Aplicada	143737	545
MBA em Farmácia Estética	143739	535
MBA em Fisioterapia Traumatológica e Esportes	143742	545

INSERÇÃO REGIONAL:

Amparo, que tem como cognome “Flor da Montanha” é o município onde está sediado o Centro Universitário Amparense - UNIFIA. Localizado no Circuito das Águas o município possui uma área de 446 km², distando, da Capital do Estado, em linha reta, 93 quilômetros.

Amparo é um dos 11 municípios paulistas considerados estâncias hidrominerais pelo Estado de São Paulo, por cumprirem determinados pré-requisitos definidos por Lei Estadual. Tal *status* garante a esses municípios uma verba maior por parte do Estado para a promoção do turismo regional. Também, o município adquire o direito de agregar junto a seu nome o título de **Estância Hidromineral**, termo pelo qual passa a ser designado tanto pelo expediente municipal oficial quanto pelas referências estaduais.

Amparo é uma das seis Estâncias Hidrominerais do Circuito das Águas Paulista, terceiro principal destino turístico do Estado de São Paulo. Seu principal atrativo turístico provém de sua geologia (Estância Hidromineral), principalmente de suas águas, sejam elas de suas fontes de águas minerais, seja do principal manancial que corta o município, o rio Camanducaia. Amparo dispõe também de um importante Patrimônio Histórico, protegido pelo CONDEPHAAT (órgão responsável pela preservação no Estado de São Paulo) e por seu Plano Diretor, objeto de teses e livros e considerado um dos mais diversificados e bem preservados da segunda metade do século XIX (época da lavoura cafeeira).

Limita-se ao Norte com Serra Negra e Itapira, ao Sul com Morungaba, a Leste com Monte Alegre do Sul e Tuiuti e a Oeste com Pedreira, Jaguariúna, e Santo Antônio de Posse.

A malha viária é constituída das Rodovias SP-360, SP-95, SP-352, SP-107 e SP-137, que percorrem cerca de 80 km dentro do município, ligando Amparo a todas as cidades vizinhas. A peculiaridade de Amparo é que as rodovias cruzam a cidade dando saída para os quatro pontos cardiais do Estado.

Amparo de hoje, é polo regional, considerada a maior e mais próspera cidade do Circuito das Águas. Compõem a micro-região da qual Amparo é polo regional, 13 cidades (incluindo o município sede), são elas: Amparo, Pedreira, Serra Negra, Socorro, Pinhalzinho, Morungaba, Monte Alegre do Sul, Jaguariúna, Tuiuti, Águas de Lindóia, Lindóia, Santo Antonio da Posse e Monte Sião(MG); com uma população total de 344.488 habitantes.

O município de Amparo possui uma economia forte, baseada nos três setores básicos de atividade: primário, secundário e terciário.

Setor Primário:

Está relacionado à produção através da exploração de recursos da natureza, como por exemplos: agricultura, mineração, pesca, pecuária, extrativismo vegetal e caça. Amparo, destaca-se por sua cafeicultura, produção de chuchu, sendo esta a maior área produtora do estado de São Paulo, além de diversas granjas de produção de frangos.

Setor Secundário:

O setor secundário, responsável por transformar as matérias-primas (produzidas pelo setor primário) em produtos industrializados (roupas, máquinas, automóveis, alimentos industrializados, eletrônicos, casas, etc). Em Amparo, a indústria de transformação, em especial materiais de limpeza (Química Amparo, fabricantes dos produtos da marca Ypê) tem papel destacado em nossa economia, gerando mais de 4.500 empregos diretos; além de indústria de processamento de carne de frango (JBS Foods); indústria automobilística (Magneti Marelli); indústria de produção de equipamentos voltados para proteína animal e armazenagem de grãos (Casp); indústrias de produção de fios e tecidos (Tapecol / Minasa).

Setor Terciário:

É o setor econômico relacionado aos serviços, com destaque para: comércio, educação, saúde, telecomunicações, serviços de informática, seguros, transporte, serviços de limpeza, serviços de alimentação, turismo, serviços bancários e administrativos, transportes, etc. Amparo exerce papel de destaque em sua região, sendo um polo consumidor para cidades vizinhas. No ano de 2016 foi instalado uma unidade do AME – Ambulatório Médico de Especialidades que atende a região, chegando a mais de 5.000 consultas por mês.

Municípios	População	Alunos Ensino Médio	IDH	PIB per	Extensão	Altitude
				capita	Territorial Km ²	(em metros)
Águas de Lindóia	17.829	511	0,745	26.418,38	60,126	945
Amparo	68.008	2.925	0,785	63.521,24	445,323	674
Jaguariúna	59.347	2.047	0,784	195.909,31	141,391	570
Lindóia	7.010	182	0,742	27.301,58	48,756	689
Monte Alegre do Sul	8.627	412	0,759	27.171,17	110,306	748
Monte Sião (MG)	24.089	656	0,724	20.100,60	291,594	857
Morungaba	13.788	425	0,715	40.010,09	146,752	765
Pedreira	43.112	1.488	0,769	28.449,80	108,817	584
Pinhalzinho	15.219	401	0,725	18.411,42	154,531	910
Santo Antonio da Posse	23.244	606	0,702	67.655,55	154,133	695
Serra Negra	29.894	719	0,767	25.165,64	203,736	925
Socorro	40.122	1.368	0,729	23.257,18	449,029	752
Tuiuti	6.778	203	0,728	26.755,88	126,731	790
Total População e E.M	357.067	11.943				
Média de IDH / Renda / Extensão Territorial / Altitude			0,740	45.394,45	187,787	761,846

Fonte: Censo 2022

ORGANOGRAMA INSTITUCIONAL:

A ESTRUTURA ORGANIZACIONAL DO CENTRO UNIVERSITÁRIO AMPARENSE APRESENTA-SE EM ÓRGÃOS DELIBERATIVOS (CONSU E CONSEPE), ÓRGÃOS COLEGIADOS (COLEGIADO DE CURSO) E ÓRGÃOS EXECUTIVOS (REITORIA, PRÓ-REITORIA ADMINISTRATIVA, PRÓ-REITORIA ACADÊMICA, SECRETARIA GERAL E COORDENADORIA DE CURSOS):



ESTRUTURA BÁSICA:

A administração do CENTRO UNIVERSITÁRIO é exercida por:

I – Órgãos deliberativos:

- Chancelaria;
- Conselho Universitário – CONSU;
- Conselho de Ensino, Pesquisa e Extensão – CONSEPE;
- Colegiado de Curso; e
- Comissão Própria de Avaliação – CPA.

II - Órgãos executivos:

- Reitoria;
- Pró-Reitoria Administrativa;
- Pró-Reitoria Acadêmica;
- Secretaria Geral;
- Coordenadorias de Curso por área;
- Coordenadoria de Pós-Graduação, Pesquisa e Extensão; e
- Coordenadoria do Núcleo de Educação a Distância (NEAD).

III - Órgãos Complementares e/ou Suplementares

DO CORPO DOCENTE:

O Corpo Docente do CENTRO UNIVERSITÁRIO é constituído de todos os professores regularmente contratados pela Mantenedora, vinculando-se, na data do contrato ao Plano de Carreira existente na Instituição, e se classifica nas seguintes categorias:

- Professores Especialistas;
- Professores Mestres
- Professores Doutores; e
- Professores Pós Doutores.

A título eventual e por tempo estritamente determinado, o CENTRO UNIVERSITÁRIO pode dispor do concurso de professores visitantes e de professores colaboradores, estes últimos destinados a suprir a falta temporária de docentes integrantes da carreira.

Os tutores, sejam eles presenças ou a distância, são considerados como professores. Possuem a mesma prerrogativa de representação, de direitos e atribuições que um professor do ensino a distância ou presencial.

A admissão do professor é feita mediante seleção via banca, com a presença do Coordenador do Curso e mais 2(dois) professores da área de atuação do candidato, observado o detalhamento da carreira docente definida no Plano de Carreira Docente e de Cargos e Salários.

São atribuições do professor:

- I. Elaborar o plano de ensino de sua disciplina, submetendo-o à aprovação do Coordenador de Curso;
- II. Inserir os planos de ensino no Portal Universitário de acordo com o calendário acadêmico;
- III. Disponibilizar no Portal Universitário os eixos temáticos de cada aula, com 48(quarenta e oito) horas de antecedência, se for o caso;
- IV. Orientar, dirigir e ministrar o ensino de sua disciplina, cumprindo-lhe integralmente o programa e a carga horária;
- V. Registrar a matéria lecionada e controlar a frequência dos discentes;
- VI. Organizar e aplicar as avaliações de acordo com o sistema de avaliação institucional e analisar os resultados de aproveitamento apresentados pelos discentes;
- VII. Encaminhar ao coordenador de curso as avaliações das disciplinas em que leciona com 15(quinze) dias de antecedência de acordo com calendário acadêmico, devidamente formatada em padrão da Instituição;
- VIII. Fornecer, à Secretaria Acadêmica, as notas correspondentes às avaliações, bem como, a frequência dos alunos, dentro dos prazos fixados no calendário acadêmico, de acordo com sistema disponibilizado;
- IX. Observar o regime disciplinar da UNISEPE;
- X. Participar das reuniões e trabalhos dos órgãos colegiados a que pertencer e de comissões para as quais for designado;
- XI. Responder pela disciplina da turma para a qual for designado para o exercício de suas atividades, pelo uso do material e sua conservação;
- XII. Orientar os trabalhos acadêmicos e quaisquer atividades extracurriculares relacionadas à disciplina ministrada;
- XIII. Planejar e orientar pesquisas, estudos e publicações;
- XIV. Conservar, sob sua guarda, documentação pertinente aos processos avaliativos e de desempenho acadêmico, até que sejam devolvidos aos discentes, mediante assinatura em protocolo;
- XV. Não defender ideias ou princípios que conduzam a qualquer tipo de discriminação ou preconceito, ou que contrariem a missão e objetivos da UNISEPE, em seus Regimento Geral, Regulamentos e Normas;
- XVI. Comparecer ao serviço, mesmo no período de recesso letivo, sempre que convocado pelas Coordenação de Curso, e/ou Reitoria;
- XVII. Participar da elaboração do Projeto Pedagógico do Curso (PPC) em que está lotado, bem como, da sua execução;
- XVIII. Exercer as demais atribuições que lhe forem previstas no Regimento Geral;
- XIX. Não é permitida a saída e/ou empréstimo de equipamentos/materiais, da instituição, sem autorização prévia;
- XX. Estar presente em sala de aula no horário estabelecido, bem como, não liberar os discentes antes do término previsto das aulas;
- XXI. Não é permitido o atendimento e uso de celular em sala de aula;
- XXII. Utilizar o computador em sala de aula somente para atividades relacionadas ao ensino da disciplina;
- XXIII. Não permitir a presença de familiares e amigos em sala de aula, que não estejam autorizados pela Coordenação / Reitoria;
- XXIV. O professor não deve permitir qualquer material sobre a mesa durante a aplicação das avaliações que não seja pertinente ao seu desenvolvimento, bem como, não permitir o empréstimo de materiais;
- XXV. O professor não deverá permitir que os discentes indevidamente trajados permaneçam em aulas de laboratórios;
- XXVI. O professor não pode entregar a avaliação para o aluno que não conste da lista de presença;
- XXVII. Quanto ao tutor, desenvolver as atividades de tutoria a eles determinados pela Coordenação de Curso;
- XXVIII. Manter postura ética e profissional exemplares nas dependências da instituição.

DO CORPO DISCENTE:

O Corpo Discente do CENTRO UNIVERSITÁRIO é constituído de alunos regulares e alunos não-regulares.

- I. Alunos regulares são aqueles matriculados nos cursos de Graduação, Pós-Graduação e/ou Sequências, presenciais ou a distância, ministrados pelo CENTRO UNIVERSITÁRIO e que preencham as exigências legais e regimentais para obtenção do diploma e do certificado;
- II. Alunos não regulares são os inscritos em cursos de aperfeiçoamento, de extensão, ou em disciplinas isoladas dos cursos oferecidos regularmente, que preenchem condições para obtenção de certificado.

São direitos dos membros do Corpo Discente:

- I. frequentar, desde que regularmente matriculados, às aulas e demais atividades curriculares, aplicando a máxima diligência no seu aproveitamento;
- II. utilizar os serviços administrativos e técnicos oferecidos pelo CENTRO UNIVERSITÁRIO;
- III. recorrer de decisões dos órgãos deliberativos ou executivos.

São deveres dos membros do Corpo Discente:

- I. É proibido o uso de celulares em sala de aula, quando necessário, o mesmo deverá ficar em modo silencioso;
- II. Em caso de resistência às normas, por parte do discente, serão aplicadas as penalidades do Regimento Geral;
- III. As gravações ou filmagens das aulas pelos acadêmicos deverão ser previamente autorizadas pelo professor;
- IV. Os acadêmicos interessados em gravar ou filmar as aulas deverão endereçar sua solicitação por escrito ao professor;
- V. Não é permitida a presença de familiares e amigos em sala de aula, que não estejam autorizados pelo Coordenador de Curso e/ou Reitoria;
- VI. É proibida a realização de lanches em sala de aula;
- VII. São proibidos comportamentos inadequados ao bom andamento das aulas (barulho, conversas paralelas, desentendimentos, uso de materiais inadequados, agressões verbais ao professor e colegas de classe, entre outros);
- VIII. Ao iniciar-se a prova, é proibida a entrada do discente retardatário. Em prova, somente deverá estar sobre a mesa o material necessário para o seu desenvolvimento, não sendo permitidos empréstimos de materiais.
- IX. O discente usuário de materiais e equipamentos da instituição será responsável por sua utilização cuidadosa, respondendo pelos danos que forem causados. Neste caso, o usuário fica obrigado a restituir à UNISEPE o valor do conserto ou o da substituição com as mesmas características e padrões de qualidade. A recusa de restituição à instituição implicará na proibição de utilização do laboratório e em providências judiciais cabíveis para a devida reparação;
- X. Constatado qualquer problema com o equipamento ou material de uso, obriga-se o discente a comunicar de imediato ao professor da aula ou ao Técnico do Laboratório;
- XI. Nos laboratórios é vedada a entrada de usuários portando bolsas, mochilas, sacolas e similares;
- XII. É vedada a entrada em laboratórios portando qualquer tipo de alimentação líquida ou sólida;
- XIII. É vedada a entrada do discente em laboratórios sem estar devidamente paramentado (jalecos, sapatos fechados, EPIs designados pelo professor, etc);
- XIV. É proibida a instalação de qualquer software, licenciado ou não, nos equipamentos do laboratório de informática, sem a prévia autorização do Professor ou Coordenador de Curso ou Reitoria;
- XV. A danificação de quaisquer softwares ou hardwares feita pelo usuário de modo proposital implicará em providências judiciais cabíveis
- XVI. Os laboratórios são exclusivos dos discentes e professores da Instituição, sendo vedada a utilização por outras pessoas, mesmo as que possuam qualquer grau de parentesco com o usuário;
- XVII. É proibido o uso de quaisquer tipos de jogos, mesmo que não necessitem de instalação nos equipamentos. A utilização de jogos disponíveis no sistema, só será permitida para fins de ensino, após autorização do professor;
- XVIII. Não poderão ser alteradas as configurações atuais dos computadores, bem como, feitas quaisquer modificações no ambiente de trabalho, conteúdos de diretórios, criação de senhas de acesso ou outras modificações que alterem o padrão operacional da instituição;
- XIX. É proibido fumar dentro de áreas cobertas, de acordo com a legislação vigente;
- XX. Os usuários deverão zelar pela limpeza, arrumação e conservação dos móveis, materiais, bonecos, vidrarias, utensílios e equipamentos dos laboratórios;
- XXI. O usuário flagrado na tentativa de qualquer ato ilícito ou não permitido em regulamento ou norma estará sujeito às sanções previstas no Regimento Geral;

- XXII. A utilização da rede mundial de computadores (Internet) é permitida apenas para fins de pesquisa acadêmica, ficando vedada a sua utilização para acesso a páginas de bate-papo (Chat), páginas pornográficas ou de quaisquer outras de conteúdo não acadêmico;
- XXIII. Não será permitido o uso dos laboratórios fora dos horários estabelecidos para seu funcionamento;
- XXIV. Não é permitido o uso dos laboratórios fora dos horários de aulas, sem autorização prévia da Coordenação de Curso e/ou Reitoria; e,
- XXV. Honrar e cumprir, nos prazos estipulados todas as obrigações assumidas através do Contrato de Prestação de Serviços Educacionais, assinado no ato da matrícula.

São proibidas a suspensão de provas escolares, a retenção de documentos escolares ou a aplicação de quaisquer outras penalidades pedagógicas por motivo de inadimplência, sujeitando-se, no entanto, o aluno inadimplente, às sanções legais e administrativas compatíveis com o Código de Defesa do Consumidor e com disposições do Código Civil Brasileiro, caso a inadimplência perdure por mais de 90 (noventa) dias.

Ao aluno inadimplente não será permitida a matrícula para o semestre subsequente.

O Corpo Discente tem representação com direito à voz e voto nos órgãos colegiados do CENTRO UNIVERSITÁRIO, de conformidade com os preceitos estabelecidos neste Regimento e no Estatuto da IES. Apenas alunos regularmente matriculados podem representar o Corpo Discente nos órgãos colegiados do CENTRO UNIVERSITÁRIO.

DO REGIME DISCIPLINAR DO CORPO DISCENTE

Os alunos estão sujeitos às seguintes penalidades disciplinares:

I - advertência verbal por:

- a) desobediência a qualquer ordem emanada do Reitor, dos Pró Reitores Acadêmico e Administrativo, dos Coordenadores de Curso, de qualquer membro do corpo docente e/ou de servidor do Centro no exercício de suas funções;
- b) ausência coletiva às aulas; e
- c) improbidade na execução de atos ou trabalhos escolares;

II - repreensão escrita, por:

- a) reincidência nas faltas previstas no item I; e
- b) desrespeito ao Reitor, Pró Reitores, Coordenadores de Curso, aos membros do corpo docente, técnico administrativo e colegas de Instituição do CENTRO UNIVERSITÁRIO;

III - suspensão, por:

- a) injúria ou agressão ao Reitor, Pró Reitores, Coordenadores de Curso, a qualquer membro do Corpo Docente, técnico administrativo e colegas de Instituição do CENTRO UNIVERSITÁRIO;
- b) reincidência nas faltas previstas no item II;
- c) ofensa a outro aluno ou a qualquer docente ou técnico administrativo;
- d) perturbação da ordem no recinto do Centro;
- e) danos causados ao patrimônio moral, científico, cultural ou material do CENTRO UNIVERSITÁRIO; e
- f) uso de bebidas alcoólicas, entorpecentes ou psicotrópicos no recinto do CENTRO UNIVERSITÁRIO.

IV - desligamento, por:

- a) reincidência nas faltas previstas no item III;
- b) agressão a outro aluno ou a qualquer docente ou técnico administrativo;
- c) falsificação de documentos para uso junto a IES;
- d) incitamento à subversão da ordem e do bom andamento das atividades escolares;
- e) prática de atos definidos por lei como crime ou contravenção punida com pena privativa de liberdade; e,
- f) pelo abandono do curso, assim entendido como a não renovação da matrícula dentro dos prazos estipulados em calendário acadêmico e excedido o limite de 25% de faltas.

Além da penalidade de suspensão, o aluno incidente na letra e do item III, será responsabilizado pelo pagamento de todo o prejuízo causado ao patrimônio material do CENTRO UNIVERSITÁRIO.

São competentes para aplicação das penalidades:

I - advertência verbal: o Coordenador de Curso;

II - repreensão escrita: o Coordenador de Curso;

III - suspensão: o Reitor, a requerimento do Coordenador de Curso; e

IV - desligamento: o Reitor, nos termos de disposições dos incisos I, XV, XXIII do Art. 17 deste Regimento, mediante conclusão de inquérito administrativo, conforme disposições do **Art. 92, §2º**.

O registro da penalidade será feito em documento próprio, não constando do histórico escolar do aluno.

Será cancelado o registro das penalidades de advertência e de repreensão, se, no prazo de um ano de sua aplicação, o aluno não incorrer em reincidência.

A aplicação de sanção que implique no afastamento definitivo do discente das atividades acadêmicas, de exclusiva competência do Reitor, será precedida, necessariamente, de inquérito, através do qual, ao infrator, será assegurado amplo direito de ampla defesa e ao contraditório.

Da aplicação das penalidades de advertência, repreensão e suspensão, em até 3 (três) dias, cabe recurso ao CONSU.

A autoridade que aplicar a sanção deverá comunicá-la ao infrator, tomando-lhe o "*ciente*" e encaminhando cópia para a Coordenadoria de Registros Acadêmicos do CENTRO UNIVERSITÁRIO.

DO REGIME DE EXCEPCIONALIDADE:

Ao aluno que, comprovadamente, necessite de tratamento excepcional é admitida a compensação de ausências às atividades escolares.

A compensação de ausências em regime especial (maior ou igual a 15 dias de afastamento) será feita através da realização de trabalhos domiciliares, a serem elaborados pelos professores durante o período de afastamento, afim de que o aluno possa acompanhar o conteúdo lecionado em sala de aula.

São passíveis de tratamento excepcional:

- I. portadores de moléstias congênitas ou adquiridas, infecções, traumatismos ou outras condições patológicas (Decreto-Lei nº 1.044/69);
- II. gestantes, a partir do 8º (oitavo) mês de gravidez (Lei nº 6.202/75) ou de acordo com Laudo Médico.

Desde que o período de afastamento seja superior a 15 (quinze) dias consecutivos, para usufruir de tratamento excepcional, no prazo máximo de 7 (sete) dias corridos subsequentes à data do início do afastamento, é necessário que o aluno apresente à Secretaria por si ou por procurador credenciado, em requerimento próprio da Secretaria, munido com Laudo Médico elaborado por Serviço Médico ou profissional médico devidamente credenciado, contendo a indicação do CID (Código Internacional de Doenças), ou caso a legislação permita, a não inclusão deste, que justifique a ausência.

Nos termos da legislação (Lei nº 96.202/75 e Decreto-Lei nº 1.044/69) nenhuma justificativa posterior será aceita ou acatada.

A observância do procedimento indicado no **caput** não desobriga o aluno de realizar **as avaliações** de aprendizagem previstas pelas disciplinas.

Ao retornar às aulas, no prazo máximo de 7 (sete) dias corridos, o aluno deverá requerer à Secretaria a aplicação das avaliações do período que, porventura, tenha deixado de realizar durante o período de afastamento.

O plano de tarefas domiciliares deve ser retirado junto à Secretaria por qualquer pessoa para este fim credenciada pelo aluno.

Obriga-se o aluno em regime de tratamento excepcional a proceder, nos prazos que lhe forem estipulados, a entrega dos trabalhos domiciliares, à Secretaria a quem incumbe o encaminhamento aos professores dos trabalhos a serem avaliados.

A validade ou não dos trabalhos apresentados para os efeitos de acompanhamento de matéria lecionada e a compensação das ausências, será declarada pelos professores, após a competente avaliação.

Aos alunos que entrarem com afastamento médico por qualquer natureza e que o mesmo seja período inferior a 15(quinze) dias, o atestado deverá ser entregue a Secretaria no prazo máximo de 2(dois) dias corridos após a emissão do Atestado Médico.

Em qualquer dos casos de excepcionalidade, o aluno terá o custo de realização das provas de acordo com Portaria vigente de encargos educacionais.

CPA – COMISSÃO PRÓPRIA DE AVALIAÇÃO:

A Comissão Própria de Avaliação - CPA é um órgão de natureza consultiva e deliberativa com a função de assessorar a Instituição em suas decisões estratégicas, além de analisar e avaliar o desempenho das atividades desenvolvidas pela Instituição, promovendo em conjunto com a gestão a implantação de estratégias e a melhoria dos processos.

Os alunos tem a possibilidade de avaliarem, de forma espontânea a Instituição em todos os seus segmentos, ao longo de duas vezes ao ano, uma em cada semestre letivo, sendo que sempre no segundo semestre letivo, essa avaliação é de 360º graus, ou seja, todos avaliam todos.

Mantemos em todos os murais da Instituição, um QRCODE para que o aluno possam, assim que surgir, nos encaminhar sugestões, num processo contínuo de melhoria.

CEP – COMITÊ DE ÉTICA EM PESQUISA:

O CEP-UNISEPE é um órgão colegiado interdisciplinar e independente, com munus público de caráter consultivo, deliberativo e educativo, criado para defender os interesses dos participantes de pesquisa em sua integridade e dignidade e para contribuir para o desenvolvimento da pesquisa dentro de padrões éticos.

O CEP-UNISEPE tem por finalidades:

- Incentivar o desenvolvimento da cultura ética e humanística, por meio de atividades educativas voltadas à instituição e comunidade externa, e do fomento da docência desta disciplina nos cursos de graduação e pós-graduação da União das Instituições de Serviço, Ensino e Pesquisa - UNISEPE.
- Assessorar como órgão consultivo qualquer profissional ou aluno da instituição que tenha, no exercer de suas atividades dentro da União das Instituições de Serviço, Ensino e Pesquisa Ltda - UNISEPE, dilemas ou dúvidas relativas à ética.
- Avaliar e acompanhar os protocolos de pesquisa que envolvam seres humanos na União das Instituições de Serviço, Ensino e Pesquisa - UNISEPE, nos seguintes aspectos:
 - I. técnico-científico, principalmente quanto à adequação aos princípios científicos e observação de metodologia adequada às questões éticas na pesquisa;
 - II. ético, visando resguardar e garantir a integridade e os direitos assim como os deveres dos participantes de pesquisa e da comunidade científica, tornando-se corresponsável por garantir a proteção dos participantes ao analisar e decidir sobre as pesquisas submetidas à sua apreciação;
 - III. sócio humanitário, visando preservar a relevância social da pesquisa e igual consideração dos interesses envolvidos;
 - IV. adequação à legislação vigente, especialmente à Resolução 466/2012, Resolução CNS nº 706/2023 e Norma Operacional 001/2013 e à missão da União das Instituições de Serviço, Ensino e Pesquisa Ltda – UNISEPE e integração com as demais ações setoriais.

CORPO DOCENTE 2024/1:

Nº	Cidade	nº	%
1	Águas de Lindóia	2	4,88%
2	Amparo	15	36,59%
3	Bragança Paulista	3	7,32%
4	Campinas	2	4,88%
5	Holambra	1	2,44%
6	Jacutinga	1	2,44%
7	Jaguariúna	2	4,88%
8	Jundiaí	1	2,44%
9	Mogi Guaçu	2	4,88%
10	Pedreira	1	2,44%
11	Pinhalzinho	2	4,88%
12	São Paulo	1	2,44%
13	Serra Negra	4	9,76%

14	Socorro	1	2,44%
15	Sumaré	1	2,44%
16	Tuiuti	1	2,44%
17	Valinhos	1	2,44%

Total 41 100,00%

Titulação	Qtde	%
Especialista	15	36,59%
Mestre	18	43,90%
Doutor	8	19,51%
Total	41	100,00%

Especialista	15	36,59%
Mestre + Doutor	26	63,41%

Regime de Trabalho	Qtde	%
Horista	20	48,78%
Tempo Parcial	11	26,83%
Tempo Integral	10	24,39%

Totais	41	100,00%
--------	----	---------

TI + TP	51,22%
---------	--------



Prof. Alexander Amaral Ribeiro
Graduação em Direito
Graduação em Teologia
Especialização em Direito Tributário e Processual
Especialização em Direito Processo Penal
Especialização em Direito Público
Especialização em Direito Digital



Prof.ª Ana Adalgiza Garcia Maia
Graduação em Engenharia Mecânica
Mestrado em Ciências



Prof.ª Ana Beatriz Guidetti Abbate Vieira
Graduação em Nutrição
Especialização em Nutrição Clínica Funcional



Prof.ª Ana Carla Comune de Oliveira
Graduação em Ciências Farmacêuticas
Especialização em Análises Clínicas
Especialização em Psicopedagogia
Mestrado em Ciências Farmacêuticas



Prof.ª Ana Silvia Marcatto Begalli
Graduação em Direito
Especialização em Direito Processual Civil
Especialista em Direito Constitucional
Mestrado em Direito
Doutorado em Educação



Prof. Anderson Luiz Barbosa Martins
Graduação em Psicologia
Mestrado em Saúde Pública
Doutorado em Saúde Coletiva



Prof. Ângelo Antônio Depieri
Graduação em Direito
Mestrado em Direito



Profª. Cintia Anibal
Graduação em Educação Física
Especialização em Fisiologia do Exercício



Prof. Demetrius Paiva. Arçari
Graduação em Biologia
Graduado em Medicina
Pós graduação em Medicina do Trabalho e Perícia Médica
MBA em Gestão de Saúde
Mestrado em Saúde Pública
Doutorado Genética e Biologia Molecular.



Prof. Eduardo Vicente do Prado
Graduação em Engenharia Agrícola
Mestrado em Engenharia Agrícola
Doutorado em Engenharia Agrícola



Prof. Fábio Baccin Fiorante
Graduação em Educação Física
Graduado em Direito
Mestrado em Educação Física
Doutorado em Ciências do Movimento Humano



Prof. Fernando Bartholomeu Reis da Silva Cunha
Graduação em Tecnólogo em Análise e Desenvolvimento de Sistemas
Especialização em Educação Profissional
Especialização em Tecnologia e Desenvolvimento de Software para Web



Prof.ª Flávia Regina de Barros
Graduação em Pedagogia
Mestrado em Educação
Doutorado em Educação



Prof.ª Grazielle de Moraes Piffer
Graduação em Biomedicina
Especialização em Biomedicina Estética



Bacharelado em Enfermagem
Graduado em Letras – Português / Inglês.
Licenciatura Plena em Pedagogia
Licenciatura Plena em Educação Física
Especialização em Enfermagem em Ginecologia e Obstetrícia
Especialização em Prevenção e Controle de Infecções Hospitalares
Especialização em UTI Geral e Gestão da Assistência ao Paciente Crítico
Especialização em Enfermagem em Nefrologia
Especialização em Enfermagem em Oncologia
Especialização em Enfermagem do Trabalho e Gestão em Segurança do Trabalho
Especialização em Auditoria em Enfermagem
Especialização em Gestão Hospitalar e Gestão Pública
Especialização em Urgência e Emergência
Especialização em Psicomotricidade e Aprendizagem
Especialização em Alfabetização e Letramento
Especialização em Neurociências e Aprendizagem
Especialização em Psicopedagogia
Especialização em Atividade Física Adaptada e Saúde
Especialização em Educação Física e Psicomotricidade
Mestrando em Gestão de Cuidados da Saúde



Prof.ª Ilaiane Fabri
Graduação em Enfermagem
Especialização em Saúde Mental
Especialização em Medicina Legal
Especialização em Ciências Forenses
Especialização em Centro Cirúrgico
Especialização em Neuropsicopedagogia
Mestrado em Ciências Aplicadas à Saúde



Prof. Jader Calzavara Junior
Graduação em Educação Física
Graduação em Educação Física
Especialização em Fisiologia do Exercício
Especialização em Treino de Força & Personal Trainer
Mestrado em Biodinâmica do Movimento e Esporte



Prof.ª Jessica Rossetto
Graduação em Licenciatura em Pedagogia
Especialização em Gestão Estratégica em Educação à Distância
Mestrado em Educação na área de Políticas Públicas e Planejamento Educacional



Prof.ª Jéssica Yume Nagasaki
Graduação em Direito
Mestrado em Direito



Prof. João Pedro Fortunato
Graduação em Pedagogia
Especialização em Metodologia Ativas do Ensino Superior



Prof. José Augusto Grassi
Graduação em Engenharia da Computação
Graduação em Administração de Empresas
Especialização em MBA Gestão Empresarial
Especialização em Strategic Business Leadership
Mestrado em Administração



Prof.ª Joyce Beira Miranda da Silva
Graduação em Biomedicina
Especialização em Análises Clínicas
Especialização em Biomedicina Estética
Mestrado em Ciências Biomédicas



Prof. Leandro Affonso Tomazi
Graduação em Direito
Graduação em Sociologia
Especialização em Administração Hospitalar
Especialização em Direito Tributário
Especialização em Direito do Trabalho
Especialização em Gestão Pública Municipal
Mestrado em Administração



Prof. Luis Henrique Romano
Graduação em Ciências Biológicas
Mestrado em Biotecnologia
Doutorado em Biotecnologia



Prof.ª Luzia Maria de Paula
Graduação em Nutrição
Especialização em Bioquímica
Especialização em Fisiologia
Especialização em Nutrição Esportiva
Especialização em Fisioterapia
Mestrado em Educação



Prof.ª Marina Arrelaro Andery
Graduação em Psicologia
Especialização em Saúde Mental
Especialização em Terapia Cognitivo Comportamental



Prof.ª Niube Ruggero
Graduação Publicidade e Propaganda
Graduação em Letras
Graduação em Pedagogia
Mestrado em Letras
Doutorado em Letras



Prof.ª Pamela Suelen Gama da Cruz
Graduação em Psicologia
Mestrado em Educação



Prof.ª Patricia Nóra Guarizzo
Graduação em Matemática
Graduação em Pedagogia
Especialização em Modelagem Matemática em Ensino-Aprendizagem
Especialização em Gestão de Redes Pública para Supervisores



Prof.ª Paula Renata Bueno Campos Canella
Graduação em Farmácia
Especialização em Bioquímica
Especialização em Vigilância Sanitária
Mestrado em Biologia Celular e Molecular
Doutorado em Farmacologia



Prof.ª Regiane Passariello Andrade
Graduação em Administração de Empresas
MBA Executivo em Marketing e Gestão Empresarial
Mestrado em Engenharia da Produção



Prof. Renato Passos Ornelas
Graduação em Direito
Graduação em Teologia
Especialização em Direito Civil
Especialização em Direito Material e Processual do Trabalho
Especialização em Direito Administrativo
Especialização em Direito Municipal
Mestrado em Direito e Gestão em Conflitos



Prof.ª Roberta Carmona Pires
Graduação em Direito
Especialização em Direito Processual
Especialização em Advocacia Contenciosa Cível



Prof. Sergio Henrique Caria Sousa
Graduação em Administração de Empresas
Especialização em Gestão de Negócio e Empreendedorismo
Mestrado em Administração de Micro e Pequenas Empresas



Prof. Sergio Roberto de Souza
Graduação em Análise de Desenvolvimento de Sistemas
Especialização em Artes Visuais: Cultura e Criação



Prof.ª Thalita Bastos de Freitas e Silva
Graduação em Tecnologia em Estética e Cosmetologia
Graduação em Ciências Contábeis
Graduada em Biomedicina
Especialização em Cosmetologia Estética
Especialização em Saúde Pública
Especialização em MBA em Estética e Cosmética Aplicada
Especialização em Docência do Ensino Superior
Especialista em Injetáveis na Estética
Especialista em Terapias Integrativas

AACC – ATIVIDADES ACADÊMICAS, CIENTÍFICA E CULTURAIS:

De acordo com a RESOLUÇÃO CNE/CP Nº 2, DE 19 DE FEVEREIRO DE 2002, que institui a carga horária mínima dos cursos de licenciatura plena, é obrigatório o cumprimento de 200 (duzentas) horas para algumas atividades extracurriculares ditas Atividades Acadêmico-Científico-Culturais – AACC.

Segundo a RESOLUÇÃO Nº 2, DE 18 DE JUNHO DE 2007, que dispõe sobre carga horária mínima dos cursos de bacharelado, as cargas destinadas às atividades complementares não devem exceder a 20% (vinte por cento) da carga horária total do curso, delimitando a Instituição assim, o cumprimento de 200 (duzentas) horas para Atividades Complementares – AC.

Segundo PARECER CNE/CES Nº 239/2008, DE 6 DE NOVEMBRO DE 2008, as horas destinadas às atividades complementares poderão compor a carga horária total dos cursos tecnólogos, mas não deverão exceder a 20% também da carga horária total, delimitando a Instituição, o cumprimento de 200 (duzentas) horas para Atividades Complementares – AC.

Devido à grande variação nas nomenclaturas destas atividades, porém todas com o mesmo caráter pedagógico, para efeito de padronização, doravante todas serão denotadas somente por Atividades Acadêmicas, Científicas e Culturais neste Manual

Compreende-se no conceito de **Atividades Complementares**, passíveis de aproveitamento como tal, todas as atividades de natureza acadêmica e científica e cultural realizadas a partir do primeiro semestre de ingresso do aluno no Curso de Graduação, que guardem, obrigatoriamente, correspondência com as temáticas de interesse do Curso, compreendidas nos programas das disciplinas que integram o currículo e capazes de contribuir para a formação acadêmica.

Os **objetivos específicos** das Atividades Complementares são os de flexibilizar o currículo pleno dos Cursos de Graduação e propiciar aos acadêmicos a possibilidade de aprofundamento temático e interdisciplinar e são assim definidas com a carga horária de cada uma das especificidades atribuída e distribuída de acordo com decisões do Colegiado de Curso:

- A. Disciplinas extracurriculares em áreas afins, e obedecendo a dois anos após a sua conclusão;
- B. Disciplinas de Graduação, cursadas na sua totalidade em outras instituições de Ensino Superior, dependentes de prévia e expressa validação do Coordenador do Curso de Graduação ou Professor designado para cômputo de Atividades Complementares e obedecendo a dois anos após a sua conclusão;
- C. Participação em Projetos e Programas de Pesquisa ou Iniciação Científica, sob a execução de professores nomeados pelo Coordenador do Curso de Graduação e aprovados pela Coordenação do Núcleo de Pesquisa em Educação, Saúde e Superior Tecnológica;
- D. Participação como observador em Projetos e Programas de Extensão, sob a coordenação de professores nomeados pelo Coordenador do Curso de Graduação;
- E. Atuação em Projetos e Programas de Extensão, sob a coordenação de professores nomeados pelo Coordenador do Curso de Graduação;
- F. Monitorias realizadas no âmbito do Curso de Graduação;
- G. Atividades diversas em área educacional, de saúde ou superior de tecnologia (seminários, simpósios, congressos, convenções, palestras, conferências, debates, aulas inaugurais ou eventos de estruturação análoga e participação em órgãos deliberativos da instituição);
- H. Assistir, comprovadamente, apresentações de Trabalhos de Conclusão de Curso na área educacional, da saúde ou superior de tecnologia (Relatórios, Estudos de Casos, Projetos de relevância acadêmica e social, Monografias, Dissertações e Teses), analisadas e autorizadas antecipadamente pelo Coordenador do Curso de Graduação;
- I. Atividades de extensão universitária na área educacional, de saúde ou superior de tecnologia, fora do âmbito da Faculdade, analisadas e autorizadas antecipadamente, em cada especificidade, pela Coordenação do Curso de Graduação;
- J. Demais atividades (cursos de aperfeiçoamento ou de atualização) que surjam, devem ser previamente encaminhadas à apreciação da Coordenação de Curso de Graduação, com 72 horas de antecedência, com o acompanhamento do material demonstrativo de praxe, onde conste o objeto, o (s) palestrante (s), data e local, prazos de inscrição e duração em horas.

É importante frisar que:

- I. As ações educativas desenvolvidas no âmbito das Práticas de Ensino e do Estágio Curricular supervisionado não poderão ser computadas cumulativamente como Atividades Complementares,

assim como as Atividades Complementares não poderão ser computadas como atividades das Práticas de Ensino e do Estágio Curricular Supervisionado.

- II. As atividades profissionais na área educacional, de saúde ou superior de tecnologia não serão aproveitadas como Atividades Complementares.
- III. Atividades desenvolvidas antes do ingresso do acadêmico no Curso, quaisquer que sejam, salvo casos específicos (considerados de relevância e dependentes da avaliação do Coordenador do Curso), não terão validade para o cômputo de horas de Atividades Complementares.
- IV. A realização das Atividades Complementares deve ocorrer sem o comprometimento da frequência regimental ao Curso de Graduação (75% de presença obrigatória), inexistindo a figura do “abono de faltas”.
- V. As horas acadêmicas a cumprir, advindas da diferença entre horas/aulas e horas/relógio não poderão ser computadas como Atividades Complementares.

EXTENSÃO ACADÊMICA:

As atividades de Extensão Acadêmica seguem as diretrizes de extensão estabelecidas pela Resolução CNE-CES nº 7, de 18 de dezembro de 2018, que institui a curricularização das atividades de Extensão Acadêmica nos cursos superiores. A Extensão Acadêmica representa o elo entre a instituição de ensino superior e a sociedade. As atividades desenvolvidas possibilitam o intercâmbio de informações e experiências. Deste modo, ela é indispensável para a formação do estudante e para o seu reconhecimento enquanto profissional e cidadão.

No Centro Universitário Amparense - UNIFIA os programas e projetos de Extensão permitem aos alunos a vivência sobre o seu papel na comunidade, no ensino e na pesquisa. Os projetos são acompanhados e orientados por docentes dos cursos. A Extensão Universitária deve ser desenvolvida em sua plenitude para que atinja os seus objetivos, que são a transformação social e a legitimação da IES perante os outros setores da sociedade. Assim, é entendida como um processo acadêmico-pedagógico que promove o intercâmbio de saberes entre a IES e a comunidade com o desenvolvimento de atividades que fundamentalmente contribuam na formação profissional e cidadã dos acadêmicos e no desenvolvimento regional. Prioriza as ações que envolvam a comunidade externa, num processo que permita aos acadêmicos e professores a reflexão sobre o conhecimento produzido na Universidade.

A extensão universitária é um processo educativo e científico que busca a articulação entre o ensino e a iniciação científica, viabilizando a relação integradora e transformadora entre a Faculdade e a Sociedade. Um conjunto de ações de extensão pode converter-se em Programa de Extensão do Curso de Graduação ou da IES. Assim, são objetivos da Extensão:

- I. otimizar as relações entre sociedade e a Faculdade;
- II. democratizar o acesso ao conhecimento;
- III. articular ensino e iniciação científica com as demandas sociais e culturais da população;
- IV. preservar e valorizar a cultura e o conhecimento, respeitando a diversidade cultural.

São modalidades de Extensão:

- I. **Projetos:** São conjuntos de ações extensionistas inter-relacionadas e de maior amplitude, envolvendo atividades interdisciplinares eventuais ou permanentes, executados de acordo com as linhas prioritárias de ação extensionista definidas pelos Cursos de Graduação ou de cada uma das Unidades de Ensino;
- II. **Cursos:** São atividades de ensino acadêmico, técnico, cultural e artístico, incluindo-se cursos de Especialização e Aperfeiçoamento;
- III. **Eventos:** São ações que envolvem organização, promoção ou atuação, implicando em apresentação pública, livre ou para população específica, objetivando a difusão de conhecimentos, processos ou produtos - científicos, técnicos, culturais e desportivos, tais como: congressos, semanas acadêmicas, seminários, feiras, tecnológicos, fóruns e similares, desenvolvidos, acumulados ou reconhecidos pela UNISEPE;
- IV. **Serviços:** São atividades de caráter permanente ou eventual que compreendam a execução de atendimentos diversos voltados diretamente para a comunidade; ou, a participação em tarefas profissionais fundamentadas em habilidades e conhecimentos de domínio da Faculdade;
- V. **Assessorias/Consultorias:** acompanhamento e parecer a órgãos públicos e comunidades, nas áreas de domínio da UNISEPE e em seus projetos sociais;
- VI. **Produções Diversas:** trabalhos acadêmicos, tais como: estudos, intercâmbio, confecção de vídeo, filmes e materiais educativos e culturais, protótipos, inventos e similares, voltados para ações extensionistas.

- VII. São áreas temáticas de Extensão, de acordo com o ensino e a iniciação científica desenvolvidos pelo Centro Universitário Amparense - UNIFIA, obedecendo a uma carga horária compreendida entre 40 a 80 horas semestrais ou anuais: Saúde, Educação, Superior Tecnológica, Desenvolvimento Sustentável, Cultura, Comunicação, Ecologia e Meio Ambiente, Cidadania.

O controle da carga horária é feito mediante **Relatório de Atividades de Extensão**, preenchido e enviado eletronicamente no log do aluno no AVA e referendado pelo coordenador do curso ou um docente responsável. Durante o cumprimento da carga horária o aluno será estimulado a participar de diferentes projetos ou mesmo perpassar por todo o Programa disponibilizado, visando ampliar sua formação.

ATENDIMENTO PSICOPEDAGÓGICO – APSI:

O Atendimento Psicopedagógico ao Discente (Apoio Psicopedagógico – APSI), compõe o Programa de Apoio e Orientação Psicopedagógica ao Corpo Discente do Centro Universitário Amparense foi criado pela Portaria nº 06/2009 de 02.02.2009, "*ad-referendum*" por sua entidade Mantenedora UNISEPE.

O Programa é desenvolvido intramuros do Centro Universitário Amparense, em local reservado para atendimento individualizado, feito por um profissional formado em Psicologia, seguindo as seguintes finalidades:

- A. Orientar o aluno em suas questões pessoais, afetivo-emocionais, acadêmicas, profissionais, ou em sua administração financeira, harmonizando suas atividades com vistas a melhoria de seu desempenho acadêmico;
- B. Fornecer ao aluno, condições para que efetivamente alcance seu desenvolvimento pessoal e interpessoal;
- C. Proporcionar ao aluno condições de melhoria no aproveitamento de seu investimento educacional, ressaltados os aspectos biopsicossociais;
- D. Conscientizar o aluno da importância do equilíbrio congruente nas situações sociais, familiares, afetivas, cognitivas e físicas, visando uma administração pessoal tranquila, consciente e eficaz.

Dos Procedimentos e Normas de Funcionamento do APSI:

- A. O Programa é aberto a todos os alunos regularmente matriculados no Centro Universitário Amparense - UNIFIA, podendo, em havendo disponibilidade horária, se expandir para ex-alunos da Instituição.
- B. Todo atendimento será confidencial, registrado em fichas individuais, arquivadas pelo profissional responsável, com total sigilo.
- C. Salvaguardando os direitos do aluno, para seu conforto, tranquilidade e respeito, somente terá acesso às fichas o profissional responsável, ressalvado o direito do aluno de que outras pessoas, ou profissionais tenham acesso às fichas de atendimento, para o que se fará necessária autorização do aluno, por escrito e diretamente entregue ao responsável pelo Programa.
- D. Não há limite de atendimentos para o aluno, sendo realizados todos os que forem necessários para solução, ou, quando for o caso, encaminhamento do problema.
- E. O aluno que deseja ser atendido pelo profissional responsável, deverá acessar o formulário de agendamento disponibilizado a todos por meio do site institucional e QRcode nos quadros de avisos de cada instalação do campus, em modelo fornecido pelo profissional responsável.
- F. O aluno não podendo, por motivos particulares, dar cumprimento a agenda que lhe for feita, deverá comunicar o impedimento, com pelo menos 12 (doze) horas, de forma a que haja tempo hábil para encaixar outro interessado no horário que irá vagar.
- G. Havendo necessidade, a critério do profissional contratado, poderão ser realizados atendimentos em grupo, quando então o próprio profissional, marcará datas e horários específicos.

ADMINISTRAÇÃO:

Objetivo do Curso:

O curso de Bacharelado em Administração de Empresas tem como objetivo geral formar profissionais generalistas capacitados a gerir organizações de forma eficaz, tendo como princípios norteadores de suas atividades profissionais, valores éticos e de cidadania, levando em consideração as mudanças sociais e as concepções humanísticas, na busca do equilíbrio permanente entre o desenvolvimento econômico sustentável e a qualidade de vida, tanto nas organizações como na sociedade como um todo.

Desenvolver um padrão de excelência acadêmica, sustentado por um projeto pedagógico fundamentado nos princípios da educação e da cultura empreendedora, capaz de possibilitar aos discentes do Curso, condições mais amplas de competitividade no mercado de trabalho, bem como no que se refere aos diversos aspectos de participação em ações que envolvam a cidadania e a responsabilidade social.

Mobilizar e incentivar discentes e docentes para a produção e a difusão de conhecimentos relacionados às áreas temáticas abrangidas pelo Curso, gerando em consequência informação relevante para as diversas categorias de público alvo às quais está vinculado.

O que aprende no curso:

Formar profissionais com capacidade de aprender – numa perspectiva de aprendizagem contínua, de pensar e refletir criticamente, buscando aperfeiçoamento constante como profissional e cidadão.

Adicionalmente, como objetivos específicos, o processo de ensino-aprendizagem do Curso de Bacharelado em Administração deverá oportunizar aos discentes, por meio da reflexão e da ação, condições de:

- Integrar o processo de gestão organizacional no desenvolvimento local, regional e nacional, com visão do contexto global;
- Promover de forma permanente a integração entre a organização e o meio ambiente, no bojo de processos de desenvolvimento sustentado e em contextos de grandes mudanças;
- Manifestar capacidade de comunicação e trabalho em equipe, contribuindo para o gerenciamento eficaz das pessoas nas diversas formas de organização;
- Atuar de forma planejada e estratégica, orientado pela sistematização de processos de tomada de decisão, por meio da identificação e análise de problemas dentro de um enfoque criativo, buscando o estabelecimento de prioridades;
- Desenvolver métodos e técnicas utilizando-as nas diversas situações e fases do processo de gestão das organizações, a partir da integração de recursos teóricos e práticos desenvolvidos nos diferentes campos da ciência da administração e correlatos;
- Liderar processos de criação e desenvolvimento de ações empreendedoras;
- Identificar e explorar oportunidades para o desenvolvimento de atividades inovadoras relacionadas com a profissão;
- Atuar de forma ética, responsável e movido por ideais de justiça, fraternidade e democracia.

Áreas de atuação com este curso:

- elaboração de pareceres, relatórios, planos, projetos, laudos;
- realização de perícias, arbitragens, assessoria e consultoria em geral, pesquisas, estudos, análises, interpretações, planejamento, implantação, coordenação e controle de trabalhos;
- exercício de funções e cargos de Administrador (somente quando for Bacharel em Administração) do Serviço Público Federal, Estadual, Municipal, Autárquico, Sociedades de Economia Mista, empresas estatais, paraestatais e privadas, em que fique expresso e declarado o título do cargo abrangido;
- exercício de funções de chefia ou direção, intermediária ou superior, assessoramento e consultoria em órgãos, ou seus compartimentos, da Administração Pública ou de entidades privadas, cujas atribuições envolvam principalmente, a aplicação de conhecimentos inerentes às técnicas de administração;
- magistério em matérias técnicas dos campos da Administração e Organização. Esclarecimento: Os Bacharéis e Tecnólogos em determinada área da Administração desenvolverão atividades de Administração restritas à sua formação no curso escolhido.

Mercado de trabalho para esse curso:

O mercado de trabalho em Administração é bastante abrangente e oferece inúmeras oportunidades para quem opta por essa área. Afinal, empresas de todos os setores precisam de profissionais especializados em gestão. Os administradores podem trabalhar em empresas públicas, privadas, startups ou até mesmo como consultores autônomos. Dentre as funções que oferecem as melhores oportunidades, podemos destacar: consultoria, finanças, auditoria, projetos, marketing digital, recursos humanos, planejamento estratégico, entre outras.

Matriz Curricular do curso:

MATRIZ ADMINISTRAÇÃO - INGRESSANTES 2020			
Código	Matéria	Matéria CH.	Série
ADM18025	AACC	25	01
ADM18018	COMUNICAÇÃO ORGANIZACIONAL	40	01
ADM18019	CONTABILIDADE I	80	01
ADM18021	ECONOMIA	40	01
ADM18026	HORA AULA / HORA RELÓGIO	-	01
ADM18023	LÍNGUA PORTUGUESA	40	01
ADM18022	MATEMÁTICA	80	01
ADM18024	PSICOLOGIA	40	01
ADM18020	TEORIA DA ADMINISTRAÇÃO I	80	01
ADM18040	AACC	25	02
ADM18039	CIENCIAS SOCIAIS	40	02
ADM18035	CONTABILIDADE II	80	02
ADM18034	DIREITOS EMPRESARIAIS	80	02
ADM18041	HORA AULA X HORA RELÓGIO	-	02
ADM18038	METODOLOGIA DA PESQUISA CIENTÍFICA	40	02
ADM18037	METODOS QUANTITATIVOS	80	02
ADM18036	TEORIA DA ADMINISTRAÇÃO II	80	02
ADM18006	AACC	25	03
ADM18003	ÉTICA E RESPONSABILIDADE SÓCIO AMBIENTAL	80	03
ADM18001	FINANÇAS CORPORATIVAS	80	03
ADM18002	GESTÃO DE RELACIONAMENTO COM CLIENTE	80	03
ADM18005	GLOBALIZAÇÃO	80	03
ADM18007	HORA AULA - HORA RELÓGIO	-	03
ADM18004	ORGANIZAÇÃO SISTEMAS E MÉTODOS	80	03
ADM18016	AACC	25	04
ADM18010	DIREITO TRABALHISTA E LEGISLAÇÃO SOCIAL	80	04
ADM18011	EMPREENDEDORISMO E PLANO DE NEGÓCIO	80	04
ADM18012	ESTRUTURAS DAS DEMONSTRAÇÕES FINANCEIRAS	80	04
ADM18014	GESTÃO DA INOVAÇÃO	40	04
ADM18013	GESTÃO E POLITICAS PÚBLICAS	80	04
ADM18017	HORA AULA/HORA RELÓGIO	-	04
ADM18015	LIBRAS	40	04
ADM18032	AACC	25	05
ADM18027	ADMINISTRAÇÃO FINANCEIRA	80	05
ADM18031	ESTRATÉGIA DE NEGOCIAÇÃO	80	05
ADM18029	GESTÃO DE PESSOAS I	80	05
ADM18033	HORA AULA / HORA RELÓGIO	-	05
ADM18028	MARKETING	80	05
ADM18030	PESQUISA OPERACIONAL	80	05
ADM18048	AACC	25	06
ADM18043	ADMINISTRAÇÃO DA PRODUÇÃO	80	06
ADM18047	GESTÃO DA INFORMAÇÃO	80	06
ADM18044	GESTÃO DA QUALIDADE	80	06
ADM18046	GESTÃO DE PESSOAS II	80	06
ADM18049	HORA AULA X HORA RELÓGIO	-	06
ADM18045	PLANEJAMENTO ESTRATÉGICO	80	06

ADM18055	AACC	25	07
ADM18050	COMPORTAMENTO NAS ORGANIZAÇÕES	80	07
ADM18051	ELABORAÇÃO E ANÁLISE DE PROJETOS	80	07
ADM18052	GESTÃO MERCADOLÓGICA	80	07
ADM18056	HORA AULA X HORA RELÓGIO	-	07
ADM18053	LOGÍSTICA E CADEIA DE SUPRIMENTOS	80	07
ADM18054	ORÇAMENTO EMPRESARIAL	80	07
ADM18062	AACC	25	08
ADM18057	GERÊNCIA DE PRODUTOS E MERCADO	80	08
ADM18058	GESTÃO DO CONHECIMENTO E CAPITAL INTELECTUAL	80	08
ADM18059	GESTÃO NAS ORGANIZAÇÕES	80	08
ADM18063	HORA AULA X HORA RELOGIO	-	08
ADM18060	JOGOS DE EMPRESAS	80	08
ADM18061	MERCADO FINANCEIRO	80	08
ADM18066	TÓPICOS CONTEMPORÂNEOS EM ADMINISTRAÇÃO	40	08
Carga Horaria Total - 3440 horas			

MATRIZ ADMINISTRAÇÃO - INGRESSANTES 2021/2022/2023			
Código	Matéria	Matéria CH.	Série
ADM22009	ATIVIDADES ACADEMICAS CIENTIFICAS E CULTURAIS	25	01
ADM22001	COMUNICAÇÃO ORGANIZACIONAL	40	01
ADM22002	CONTABILIDADE GERAL	80	01
ADM22003	ECONOMIA	40	01
ADM22008	EXTENSÃO ACADÊMICA	40	01
ADM22060	HORA AULA X HORA RELÓGIO&	-	01
ADM22004	LINGUA PORTUGUESA	40	01
ADM22005	MATEMATICA	40	01
ADM22006	PSICOLOGIA	40	01
ADM22007	TEORIA GERAL DA ADMINISTRAÇÃO	80	01
ADM22016	ATIVIDADES ACADEMICAS CIENTIFICAS E CULTURAIS	25	02
ADM22010	CONTABILIDADE APLICADA	80	02
ADM22011	DIREITO EMPRESARIAL	80	02
ADM22015	EXTENSÃO ACADÊMICA	40	02
ADM22061	HORA AULA X HORA RELÓGIO&	-	02
ADM22012	METODOLOGIA DA PESQUISA CIENTIFICA	40	02
ADM22013	MÉTODOS QUANTITATIVOS	80	02
ADM22014	TEORIA DA ADMINISTRAÇÃO APLICADA	80	02
ADM22023	ATIVIDADES ACADEMICAS CIENTIFICAS E CULTURAIS	25	03
ADM22017	ETICA E RESPOSABILIDADE SOCIO AMBIENTAL	40	03
ADM22022	EXTENSÃO ACADÊMICA	40	03
ADM22018	FINANÇAS CORPORATIVAS	80	03
ADM22019	GESTÃO DE RELACIONAMENTO COM O CLIENTE	80	03
ADM22020	GLOBALIZAÇÃO	80	03
ADM22062	HORA AULA X HORA RELÓGIO	-	03
ADM22021	ORGANIZAÇÃO, SISTEMAS E MÉTODOS	80	03
ADM22030	ATIVIDADES ACADEMICAS CIENTIFICAS E CULTURAIS	25	04
ADM22024	DIREITO TRABALHISTA E LEGISLAÇÃO SOCIAL	80	04
ADM22025	EMPREENDEDORISMO E PLANO DE NEGOCIO	80	04

ADM22026	ESTRUTURA DAS DEMONSTRAÇÕES FINANCEIRAS	80	04
ADM22029	EXTENSÃO ACADÊMICA	40	04
ADM22027	GESTÃO E POLITICAS PÚBLICAS	80	04
ADM22063	HORA AULA / HORA RELÓGIO	-	04
ADM22028	LIBRAS	40	04
ADM22059	OPTATIVA	40	04
ADM22034	ADMINISTRAÇÃO FINANCEIRA	80	05
ADM22037	ATIVIDADES ACADEMICAS CIENTIFICAS E CULTURAIS	25	05
ADM22032	ESTRATÉGIA DE NEGOCIAÇÃO	40	05
ADM22036	EXTENSÃO ACADÊMICA	40	05
ADM22031	GESTÃO DE PESSOAS	80	05
ADM22064	HORA AULA / HORA RELÓGIO	-	05
ADM22033	MARKETING	80	05
ADM22035	PESQUISA OPERACIONAL	80	05
ADM22041	ADMINISTRAÇÃO DA PRODUÇÃO	80	06
ADM22044	ATIVIDADES ACADEMICAS CIENTIFICAS E CULTURAIS	25	06
ADM22043	EXTENSÃO ACADÊMICA	40	06
ADM22039	GESTÃO DA INFORMAÇÃO	80	06
ADM22042	GESTÃO DA QUALIDADE	80	06
ADM22038	GESTÃO DE PESSOAS APLICADA	80	06
ADM22040	GESTÃO MERCADOLÓGICA	40	06
ADM22065	HORA AULA / HORA RELÓGIO	-	06
ADM22051	ATIVIDADES ACADEMICAS CIENTIFICAS E CULTURAIS	25	07
ADM22045	COMPORTAMENTO HUMANO NAS ORGANIZAÇÕES	40	07
ADM22046	ELABORAÇÃO E ANÁLISE DE PROJETOS	80	07
ADM22050	EXTENSÃO ACADÊMICA	40	07
ADM22066	HORA AULA / HORA RELÓGIO	-	07
ADM22049	LOGÍSTICA NA CADEIA DE SUPRIMENTOS	80	07
ADM22048	ORÇAMENTO EMPRESARIAL	80	07
ADM22047	PLANEJAMENTO ESTRATÉGICO	80	07
ADM22058	ATIVIDADES ACADEMICAS CIENTIFICAS E CULTURAIS	25	08
ADM22057	EXTENSÃO ACADÊMICA	40	08
ADM22056	GERÊNCIA DE PRODUTOS MERCADOS	80	08
ADM22054	GESTÃO DE CONHECIMENTO E CAPITAL INTELECTUAL	80	08
ADM22055	GESTÃO NAS ORGANIZAÇÕES	80	08
ADM22067	HORA AULA / HORA RELÓGIO	-	08
ADM22053	JOGOS DE EMPRESAS	80	08
ADM22052	MERCADO FINANCEIRO	40	08
Carga Horaria Total - 3440 horas			

Infraestrutura do Curso:



ANÁLISE E DESENVOLVIMENTO DE SISTEMAS:

Objetivo do Curso:

O objetivo geral do Curso Superior de Tecnologia em Análise e Desenvolvimento de Sistemas é formar tecnólogos com sólida formação científica e tecnológica, com capacidade de absorver e desenvolver novas tecnologias e de atender as demandas das áreas de análise e desenvolvimento de sistemas, atuando no polo industrial existente na região, fornecendo conhecimento geral de problemas regionais, nacionais e mundiais, buscando formar profissional que analisa, projeta, documenta, especifica, testa, implanta e mantém sistemas computacionais de informação.

O que aprende no curso:

Este profissional trabalha, também, com ferramentas computacionais, equipamentos de informática e metodologia de projetos na produção de sistemas. Raciocínio lógico, emprego de linguagens de programação e de metodologias de construção de projetos, preocupação com a qualidade, usabilidade, robustez, integridade e segurança de programas computacionais são fundamentais à atuação deste profissional, além de formar pesquisadores, para, em conjunto com outros profissionais do Centro Universitário, desenvolver estudos vinculados à área técnica, atendendo as necessidades provenientes dos campos social e industrial, nas suas diferentes áreas

Áreas de atuação com este curso:

A tecnologia está presente no dia a dia da maioria das pessoas, e por isso profissionais que trabalham nessa área podem desenvolver sua carreira de diversas maneiras. A busca por pessoas que sejam realmente qualificadas para trabalhar com Tecnologia da Informação ocorre em vários setores, e o profissional de Análise e Desenvolvimento de Sistemas é um dos mais requisitados. Dentre as áreas de atuação temos: Análise de Suporte; Análise de Sistemas; Desenvolvimento de Sistemas e Software; Administração de Banco de Dados; Administração de Redes; Segurança de Dados; Inteligência Artificial; Gerenciador de Núvens e outros.

Mercado de trabalho para esse curso:

Hoje em dia o Análise e Desenvolvimento de Sistemas é uma das atividades mais procuradas pelas empresas. Porque a era é guiada pelos meios de produção e as relações sociais estão cada vez mais orientadas pela tecnologia, fazendo que seja uma profissão promissora, pois a demanda por profissionais das áreas cresce ainda mais.

E para aumentar as chances do profissional ter uma oportunidade de emprego é que existem poucos profissionais nesta área, sendo que a demanda é grande e tem poucas pessoas capazes para desempenhar essa função. Tudo isso torna um mercado de trabalho abrangente e sem muita competição.

Aliás com a pandemia a tecnologia que já era muito usada se tornou ainda mais, visto que muito do comportamento humano e das atividades tradicionais precisaram ser reinventadas. Diante disso, a procura por profissionais de TI aumentou ainda mais, pois foi necessário se adaptar à nova realidade e usá-la a favor. Hoje em dia todas as empresas e organizações tanto privada quanto públicas necessitam de um sistema e artefatos tecnológicos que possam auxiliar na sua rotina, por isso o analista pode atuar:

- Indústria;
- Comércio;
- Empresas
- Instituições públicas ou privadas.
- Há inúmeras formas para atuar no mercado nessa área, além que alguns optam por fornecer seus serviços de maneira autônoma, possibilitando mais flexibilidade e independência.

Matriz Curricular do curso:

MATRIZ SUPERIOR DE TECNOLOGIA EM ANÁLISE E DESENVOLVIMENTO DE SISTEMAS - INGRESSANTES 2021/2022/2023			
Código	Matéria	Matéria CH.	Série
ADS20005	AACC	20	01
ADS20001	ALGORITIMOS E LOGICA DE PROGRAMACAO	120	01
ADS20002	BANCO DE DADOS	120	01
ADS20003	ENGENHARIA DE REQUISITOS	40	01
ADS20007	EXTENSÃO ACADEMICA	40	01

ADS20006	HAXHR	-	01
ADS20004	PROGRAMACAO ESTRUTURADA	120	01
ADS20013	AACC	20	02
ADS20009	DESENV ORIENTADO OBJETOS	120	02
ADS20010	DESENV P AMBIENTES MÓVEIS	80	02
ADS20008	DESENVOLVIMENTO WEB	120	02
ADS20011	ENGENHARIA DE SOFTWARE	80	02
ADS20012	EXTENSÃO ACADEMICA	40	02
ADS20014	HAXHR	-	02
ADS20018	AACC	20	03
ADS20019	EXTENSÃO ACADEMICA	40	03
ADS20015	FUNDAMENTOS E ARQUITETURA DE COMPUTADORES	80	03
ADS20020	HAXHR	-	03
ADS20021	REDES DE COMPUTADORES	120	03
ADS20016	SISTEMAS OPERACIONAIS	80	03
ADS20024	AACC	20	04
ADS20023	ADMINISTRAÇÃO DE REDES DE COMPUTADORES	80	04
ADS20025	EXTENSÃO ACADEMICA	30	04
ADS20026	HAXHR	-	04
ADS20017	PLANEJAMENTO E PROJETO DE REDES DE COMPUTADORES	80	04
ADS20022	TÓPICOS AVANÇADO EM SEGURANÇA DA INFORMAÇÃO	80	04
ADS20030	AACC	20	05
ADS20036	EMPREENDEDORISMO	40	05
ADS20029	ÉTICA E RESPONSABILIDADE SÓCIO - AMBIENTAL NA ÁREA DE TECNOLOGIA DA INFORMAÇÃO	40	05
ADS20031	EXTENSÃO ACADEMICA	40	05
ADS20032	HAXHR	-	05
ADS20040	MODELAGEM E GESTÃO DE PROCESSOS	80	05
ADS20027	SISTEMAS DE INFORMAÇÕES GERENCIAIS	80	05
ADS20037	AACC	20	06
ADS20038	EXTENSÃO ACADEMICA	40	06
ADS20035	GERENCIAMENTO DE PROJETOS	80	06
ADS20034	GERENCIAMENTO DE SERVIÇOS DE TI	40	06
ADS20033	GOVERNANÇA CORPORATIVA E GOVERNANÇA DE TI	80	06
ADS20039	HAXHR	-	06
ADS20041	LIBRAS	40	06

Carga Horaria Total - 2150 horas

Infraestrutura do Curso:



BIOMEDICINA:**Objetivo do Curso:**

O objetivo do curso é formar Biomédicos generalistas, qualificados para o exercício da Biomedicina com atuação em análise clínicas, através de uma perspectiva humanista, crítica e 20 reflexivas pautadas nos princípios éticos.

O que aprende no curso:

Formação generalista, humanista, crítica e reflexiva, para atuar em todos os níveis de atenção à saúde, com base no rigor científico e intelectual. Deverá estar capacitado ao exercício das atividades referentes às análises clínicas, citologia oncológica, análises hematológicas, análises moleculares, produção e análise de bioderivados, análises bromatológicas, análises ambientais, bioengenharia e análise por imagem, pautado em princípios éticos e na compreensão da realidade social, cultural e econômica do seu meio, dirigindo sua atuação para a transformação da realidade em benefício da sociedade.

Áreas de atuação com este curso:

Atuar em todos os níveis de atenção à saúde, integrando-se em programas de promoção, manutenção, prevenção, proteção e recuperação da saúde, sensibilizados e comprometidos com o ser humano, respeitando-o e valorizando-o.

Mercado de trabalho para esse curso:

Clinicas, hospitais, laboratórios, docência, entre outros.

Matriz Curricular do curso:

MATRIZ BIOMEDICINA - INGRESSANTES 2020/2022/2023			
Código	Matéria	Matéria CH.	Série
BIM20032	AACC	25	01
BIM20002	ANATOMOFISIOLOGIA	120	01
BIM20004	BIOQUÍMICA	40	01
BIM20005	CITOLOGIA, HISTOLOGIA E EMBRIOLOGIA	80	01
BIM20023	FUNDAMENTOS DE BIOMEDICINA I	80	01
BIM20033	HAXHR	-	01
BIM20006	LÍNGUA PORTUGUESA	40	01
BIM20024	PRATICAS INTEGRADAS I	40	01
BIM20009	SOCIOLOGIA	40	01
BIM20034	AACC	25	02
BIM20025	FARMACOLOGIA	40	02
BIM20035	HAXHR	-	02
BIM20026	INFORMÁTICA APLICADA À BIOMEDICINA	40	02
BIM20027	LIBRAS	40	02
BIM20028	PATOLOGIA	40	02
BIM20029	PRATICAS INTEGRADAS II	40	02
BIM20030	PRIMEIROS SOCORROS	40	02
BIM20019	PSICOLOGIA	40	02
BIM20031	QUÍMICA GERAL E INORGÂNICA	40	02
BIM20044	AACC	25	03
BIM20036	BIOESTATÍSTICA	40	03
BIM20037	BIOFÍSICA	40	03
BIM20038	FUNDAMENTOS DE BIOMEDICINA II	80	03
BIM20039	GENÉTICA	40	03
BIM20084	HAXHR	-	03
BIM20040	METODOLOGIA DA PESQUISA CIENTIFICA	40	03
BIM20041	MICROBIOLOGIA E PARASITOLOGIA	40	03
BIM20042	PRATICAS INTEGRADAS III	40	03
BIM20043	SAÚDE COLETIVA E POLÍTICAS PÚBLICAS	40	03

BIM20054	AACC	25	04
BIM20045	BIOÉTICA E DEONTOLOGIA	40	04
BIM20046	COMUNICAÇÃO E RELACIONAMENTO PESSOAL	40	04
BIM20047	GESTÃO EM SAÚDE	40	04
BIM20085	HAXHR	-	04
BIM20048	IMUNOLOGIA	40	04
BIM20049	NUTRIÇÃO BÁSICA	40	04
BIM20050	PRÁTICAS INTEGRADAS IV	40	04
BIM20051	QUÍMICA ORGÂNICA	40	04
BIM20052	SANEAMENTO E ANÁLISE AMBIENTAL	40	04
BIM20053	SAÚDE AMBIENTAL	40	04
BIM20062	AACC	25	05
BIM20055	ANÁLISES TOXICOLÓGICAS	40	05
BIM20056	BIOQUÍMICA CLÍNICA	40	05
BIM20089	HAXHR	-	05
BIM20057	HEMATOTERAPIA E BANCO DE SANGUE	40	05
BIM20058	IMUNOLOGIA E VIROLOGIA CLÍNICA	40	05
BIM20059	MICROBIOLOGIA CLÍNICA	40	05
BIM20060	PARASITOLOGIA CLÍNICA	40	05
BIM20061	PRÁTICAS INTEGRADAS V	40	05
BIM20069	AACC	25	06
BIM20063	BIOMEDICINA ESTÉTICA E FUNCIONAL	40	06
BIM20064	CASOS CLÍNICOS E INTERPRETAÇÃO DE EXAMES LABORATORIAIS	40	06
BIM20065	FARMACOLOGIA BIOMÉDICA	40	06
BIM20086	HAXHR	-	06
BIM20066	HEMATOLOGIA	80	06
BIM20067	PRÁTICAS INTEGRADAS VI	40	06
BIM20068	TECNOLOGIA DE ALIMENTOS	40	06
BIM20077	AACC	25	07
BIM20070	BIOTECNOLOGIA E REPRODUÇÃO ASSISTIDA	40	07
BIM20071	CITOPATOLOGIA	40	07
BIM20072	ESTÁGIO SUPERVISIONADO I	324	07
BIM20087	HAXHR	-	07
BIM20073	IMAGENOLOGIA	40	07
BIM20074	PATOLOGIA CLÍNICA	40	07
BIM20075	PRÁTICAS INTEGRADAS VII	40	07
BIM20076	UROANÁLISE E LÍQUIDOS CORPORAIS	80	07
BIM20083	AACC	25	08
BIM20078	ACUPUNTURA	40	08
BIM20079	ESTÁGIO SUPERVISIONADO II	324	08
BIM20088	HAXHR	-	08
BIM20080	PLANEJAMENTO E GESTÃO EM BIOMEDICINA	40	08
BIM20081	PRÁTICAS INTEGRADAS VIII	40	08
BIM20090	TCC	100	08
BIM20082	TÓPICOS ESPECIAIS EM BIOMEDICINA	80	08

Carga Horaria Total - 3468 horas

Infraestrutura do Curso:

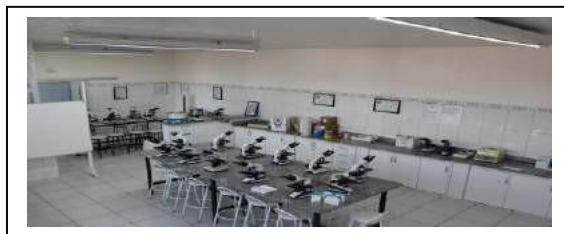

DIREITO:

Objetivo do Curso:

O Curso de Direito do Centro Universitário Amparense – UNIFIA tem como expectativa institucional estabelecer um novo paradigma no âmbito da formação jurídica regional, de maneira que o foco pela busca de uma oferta qualificada suplante a concentração estabelecida nas regiões que perfazem os grandes centros do Estado. Sob esse contexto, o objetivo é Promover um ensino jurídico próprio à formação de profissionais éticos, aptos à transformação de novos saberes, dotados das competências e habilidades necessárias ao desenvolvimento de postura crítico-reflexiva ante os fenômenos sócio jurídicos, engajados com o meio e comprometidos com a efetividade do exercício da cidadania e com a proteção da dignidade da pessoa humana.

O que aprende no curso:

O curso de graduação em Direito contempla em seu Projeto Pedagógico e em sua Organização Curricular, conteúdos e atividades que atendam aos seguintes eixos interligados de formação:

I - Eixo de Formação Fundamental, com o objetivo de integrar o estudante no campo, estabelecendo as relações do Direito com outras áreas do saber, abrangendo dentre outros, estudos que envolvam conteúdos essenciais sobre Antropologia, Ciência Política, Economia, Ética, Filosofia, História, Psicologia e Sociologia.

II - Eixo de Formação Profissional, abrangendo, além do enfoque dogmático, o conhecimento e a aplicação, observadas as peculiaridades dos diversos ramos do Direito, de qualquer natureza, estudados sistematicamente e contextualizados segundo a evolução da Ciência do Direito e sua aplicação às mudanças sociais, econômicas, políticas e culturais do Brasil e suas relações internacionais, incluindo-se necessariamente, dentre outros condizentes com o projeto pedagógico, conteúdos essenciais sobre Direito Constitucional, Direito Administrativo, Direito Tributário, Direito Penal, Direito Civil, Direito Empresarial, Direito do Trabalho, Direito Internacional e Direito Processual; e

III - Eixo de Formação Prática, que objetiva a integração entre a prática e os conteúdos teóricos desenvolvidos nos demais Eixos, especialmente nas atividades relacionadas com o Estágio Curricular Supervisionado, Trabalho de Curso, Atividades Complementares e Prática Jurídica.

Áreas de atuação com este curso:

A carreira em Direito tem diversos ramos de atuação. Quem se forma neste curso pode optar por atuar nas inúmeras funções da carreira jurídica ou da advocacia, além de seguir o caminho de professor ou consultor. O mercado de trabalho para quem faz Direito é forte, tanto em órgãos públicos quanto na iniciativa privada. O profissional que está entrando no mercado pode optar por seguir carreira jurídica ou atuar na advocacia. A carreira jurídica é desempenhada por bacharéis em Direito e o acesso, geralmente, acontece por concurso público.

Mercado de trabalho para esse curso:

O mercado de trabalho de Direito é amplo e está constantemente em expansão. Por ser uma área que pode ser atuada de diversas formas é um contribuinte para a empregabilidade. Por sorte, o mercado é grande e

continua se expandindo, tanto na iniciativa privada quanto no serviço público. O Direito permite ainda que o profissional trabalhe de forma autônoma, se quiser.

Matriz Curricular do curso:

MATRIZ DIREITO - INGRESSANTES 2019				
Código	Matéria	CH.	Matéria	Série
DIR19010	AACC		20	01
DIR19005	ANTROPOLOGIA		40	01
DIR19006	CIÊNCIA POLÍTICA E TEORIA GERAL DO ESTADO		80	01
DIR19003	ÉTICA GERAL		40	01
DIR19002	HISTÓRIA DO DIREITO		40	01
DIR19009	HORA AULA / HORA RELÓGIO		-	01
DIR19001	INFORMÁTICA JURÍDICA		40	01
DIR19007	LÍNGUA PORTUGUESA		40	01
DIR19008	METODOLOGIA DO TRABALHO CIENTÍFICO		40	01
DIR19004	TEORIA DO DIREITO		80	01
DIR19019	AACC		20	02
DIR19011	CRIMINOLOGIA		40	02
DIR19012	DIREITO CIVIL (PARTE GERAL)		80	02
DIR19013	DIREITO CONSTITUCIONAL I		40	02
DIR19014	ECONOMIA POLÍTICA		40	02
DIR19015	FILOSOFIA GERAL E JURÍDICA		80	02
DIR19020	HORA AULA X HORA RELÓGIO		-	02
DIR19016	LINGUAGEM ARGUMENTATIVA JURÍDICA		40	02
DIR19017	PSICOLOGIA APLICADA AO DIREITO		40	02
DIR19018	SOCIOLOGIA GERAL E JURÍDICA		40	02
DIR19026	AACC		20	03
DIR19021	DIREITO CIVIL II (FATO-ATO-NEG.JURÍDICO)		80	03
DIR19022	DIREITO CONSTITUCIONAL II		80	03
DIR19023	DIREITO PENAL I		80	03
DIR19024	DIREITO PROCESSUAL CIVIL I		80	03
DIR19025	DIREITOS HUMANOS		80	03
DIR19027	HORA AULA X HORA RELÓGIO		-	03
DIR19034	AACC		20	04
DIR19028	DIREITO AGRÁRIO		40	04
DIR19029	DIREITO CIVIL III		80	04
DIR19030	DIREITO CONSTITUCIONAL III		80	04
DIR19031	DIREITO PENAL II		80	04
DIR19032	DIREITO PROCESSUAL CIVIL II		80	04
DIR19033	DIREITO PROCESSUAL PENAL I		40	04
DIR19035	HORA AULA X HORA RELÓGIO		-	04
DIR19041	AACC		20	05
DIR19036	Direito Civil IV (contratos)		80	05
DIR19038	Direito Penal III		80	05
DIR19039	Direito Processual Civil III		80	05
DIR19040	Direito Processual Penal II		80	05
DIR19042	Hora Aula X Hora Relógio		-	05
DIR19091	TEORIA GERAL DO DIREITO EMPRESARIAL E CAMBIARIO		80	05
DIR19048	AACC		20	06

DIR19043	Direito Civil V (coisas)	80	06
DIR19044	Direito Empresarial II	80	06
DIR19045	Direito Penal IV	80	06
DIR19046	Direito Processual Civil IV	80	06
DIR19047	Direito Processual Penal III	80	06
DIR19049	Hora Aula X Hora Relógio	-	06
DIR19056	AACC	20	07
DIR19050	Direito Administrativo I	80	07
DIR19051	Direito Civil VI (família)	80	07
DIR19052	Direito do Trabalho I	80	07
DIR19053	Direito Processual Civil V	80	07
DIR19092	ESTÁGIO I	50	07
DIR19057	Hora Aula X Hora Relógio	-	07
DIR19054	Prática Jurídica I	40	07
DIR19055	Procedimentos Processuais.Penais Especiais	40	07
DIR19065	AACC	20	08
DIR19058	Direito Administrativo II	40	08
DIR19059	Direito Civil VI (sucessões)	40	08
DIR19060	Direito do Trabalho II	20	08
DIR19061	Direito Processual Civil VI	60	08
DIR19062	Direito Tributário I	60	08
DIR19093	ESTÁGIO II	50	08
DIR19094	EXTENSÃO ACADÊMICA	40	08
DIR19066	Hora Aula X Hora Relógio	-	08
DIR19063	Metodologia da Pesquisa Jurídica	20	08
DIR19064	Prática Jurídica II	60	08
DIR19077	AACC	20	09
DIR19067	Direito Ambiental	60	09
DIR19068	Direito Internacional Privado	20	09
DIR19069	Direito Internacional Público	40	09
DIR19070	Direito Previdenciário	40	09
DIR19071	Direito Processual do Trabalho	60	09
DIR19072	Direito Processual Tributário II	40	09
DIR19076	Estágio III	50	09
DIR19095	EXTENSÃO ACADÊMICA	40	09
DIR19075	Homem, Cultura e Sociedade (Optativa I)	40	09
DIR19078	Hora Aula X Hora Relógio	-	09
DIR19074	Prática Jurídica III	60	09
DIR19089	AACC	20	10
DIR19079	Direito da Criança e do Adolescente	60	10
DIR19080	Direito do Consumidor	60	10
DIR19081	Direito Processual Público	60	10
DIR19087	Estágio IV	50	10
DIR19083	Ética Profissional e Estatuto da OAB	40	10
DIR19096	EXTENSÃO ACADÊMICA	40	10
DIR19090	Hora Aula X Hora Relógio	-	10
DIR19084	Métodos Alternativos de Resolução de Conflitos	20	10
DIR19086	Optativa II	40	10
DIR19085	Prática em Proc. Judicial Eletrônico	60	10
DIR19088	TCC	80	10

Carga Horaria Total - 4400 horas

MATRIZ DIREITO - INGRESSANTES 2020

Código	Matéria	Matéria CH.	Série
DIR20009	AACC	20	01
DIR20003	CIENCIA POLITICA E CONSTITUCIONALISMO	80	01
DIR20005	DIREITO CIVIL - PESSOAS E BENS	80	01
DIR20008	DIREITO DIGITAL	40	01
DIR20004	ESTATUTO DA CRIANCA E DO ADOLESCENTE	40	01
DIR20007	ETICA JURIDICA	40	01
DIR20020	EXTENSÃO	43	01
DIR20001	HISTORIA DO DIREITO	40	01
DIR20002	HOMEM, CULTURA E SOCIEDADE	40	01
DIR20010	HORA AULA/HORA RELOGIO	-	01
DIR20006	PRATICA NA REDACAO JURIDICA	40	01
DIR20018	AACC	20	02
DIR20015	Aspectos Socioeconômicos aplicados ao Direito	40	02
DIR20013	Direito Constitucional: A organização do Estado e dos poderes	40	02
DIR20016	Direito Constitucional: os Direitos Fundamentais	40	02
DIR20011	Direitos Humanos, Inclusão e Cidadania	80	02
DIR20021	EXTENSÃO	40	02
DIR20017	Filosofia	80	02
DIR20019	HAXHR	0	02
DIR20012	Prática de Argumentação e Comunicação Jurídica	40	02
DIR20014	Psicologia Jurídica	40	02
DIR20028	AACC	20	03
DIR20027	Criminologia	40	03
DIR20029	EXTENSÃO	40	03
DIR20030	HORA AULA/HORA RELOGIO	-	03
DIR20025	Metodologia Científica e Raciocínio Lógico-Jurídico	40	03
DIR20022	Teoria do Direito	40	03
DIR20026	Teoria Geral do Direito Empresarial e Cambiário	40	03
DIR20024	Teoria Geral do Direito Penal: Aspectos Fundamentais, norma e do crime	80	03
DIR20023	Teoria Geral do Processo Civil	80	03
DIR20036	AACC	20	04
DIR20031	Direito Civil: Ato, Fato e Negócio Jurídico	80	04
DIR20032	Direito Processual Civil: Processo de Conhecimento	80	04
DIR20033	Direito Societário e Contratos Mercantis	40	04
DIR20037	EXTENSÃO	40	04
DIR20038	HORA AULA/HORA RELOGIO	-	04
DIR20035	Teoria Geral do Direito Penal: Teoria da Pena	80	04
DIR20034	Teoria Geral do Processo Penal	40	04
DIR20044	AACC	20	05
DIR20041	Direito Administrativo: Princípios, Poderes, Atos e Constratos administrativos	80	05
DIR20042	Direito do Consumidor	40	05
DIR20040	Direito Penal: Parte Especial I	80	05
DIR20039	Direito Processual Penal: Da Ação Penal	80	05
DIR20045	EXTENSÃO	40	05
DIR20046	HORA AULA/HORA RELOGIO	-	05
DIR20043	Teoria Geral do Direito Ambiental	40	05
DIR20053	AACC	20	06
DIR20049	Direito Administrativo: Serviços, Bens Públicos e Controle da Administração Pública	40	06

DIR20050	Direito Ambiental: Flora, Fauna e Poluição	40	06
DIR20047	Direito Penal: Parte Especial II	80	06
DIR20051	Direito Previdenciário	40	06
DIR20052	Direito Processual Penal: Recursos	80	06
DIR20054	EXTENSÃO	40	06
DIR20055	HORA AULA/HORA RELOGIO	-	06
DIR20048	Prática Jurídica Penal	40	06
DIR20062	AACC	20	07
DIR20058	Direito Civil: Obrigações	80	07
DIR20060	Direito do Trabalho: Teoria Geral e Contrato Individual de Trabalho	80	07
DIR20059	Direito Internacional Público e Privado	40	07
DIR20057	Direito Processual Civil: Recursos	80	07
DIR20061	Direito Tributário: Exercício do Poder de Tributar	40	07
DIR20056	Estágio	50	07
DIR20063	EXTENSÃO	40	07
DIR20064	HORA AULA/HORA RELOGIO	-	07
DIR20072	AACC	20	08
DIR20066	Direito Civil: Contratos	80	08
DIR20068	Direito do Trabalho: Extinção do Contrato de Trabalho e Direito Coletivo	40	08
DIR20065	Direito Processual Civil: Execução	40	08
DIR20069	Direito Tributário: Tributos em Espécie	40	08
DIR20074	Estágio	50	08
DIR20073	EXTENSÃO	20	08
DIR20071	Falências e Recuperações de Empresas	40	08
DIR20075	HORA AULA/HORA RELOGIO	-	08
DIR20070	Metodologia da Pesquisa Científica	40	08
DIR20067	Prática Jurídica Cível	40	08
DIR20082	AACC	20	09
DIR20076	Direito Civil: Coisas	80	09
DIR20077	Direito Processual Civil: Procedimentos Especiais e Processo Eletrônico	80	09
DIR20078	Direito Processual do Trabalho	40	09
DIR20081	Disciplina Optativa	40	09
DIR20085	Estágio	50	09
DIR20083	EXTENSÃO	20	09
DIR20086	HORA AULA/HORA RELOGIO	-	09
DIR20079	Prática Jurídica Trabalhista	40	09
DIR20080	Procedimentos Penais Especiais	40	09
DIR20084	TCC	30	09
DIR20092	AACC	20	10
DIR20088	Direito Civil: Família e Sucessões	80	10
DIR20089	Direito Processual Público	80	10
DIR20095	Estágio	50	10
DIR20091	Ética Profissional e Estatuto da OAB	40	10
DIR20093	EXTENSÃO	20	10
DIR20087	Formas consensuais de solução de conflitos	80	10
DIR20096	HORA AULA/HORA RELOGIO	-	10
DIR20090	Prática Jurídica em Direito Processual Público	40	10
DIR20094	TCC	30	10
Carga Horaria Total - 4123 horas			

MATRIZ DIREITO - INGRESSANTES 2021/2022/2023

Código	Matéria	Matéria	Séri
--------	---------	---------	------

		CH.	e
DIR21009	AACC	10	01
DIR21003	Ciência Política	40	01
DIR21008	Criminologia	40	01
DIR21005	Dir. Constitucional: Constitucionalismo e Direitos Fund.	40	01
DIR21010	EXTENSÃO	40	01
DIR21004	História do Direito	40	01
DIR21002	Homem, Cultura e Sociedade (Antropologia e Sociologia)	40	01
DIR21011	HORA AULA/HORA RELOGIO	-	01
DIR21007	Metodologia Científica e Raciocínio Lógico Jurídico	40	01
DIR21006	Prática de Hermenêutica e Redação Jurídica	40	01
DIR21097	Teoria do Direito	40	01
DIR21019	AACC	10	02
DIR21015	Aspectos Socioeconômicos aplicados ao Direito	40	02
DIR21016	Direito Constitucional: A organização do Estado e dos poderes	40	02
DIR21014	Direitos Humanos, Inclusão e Cidadania	80	02
DIR21017	Ética Geral e Jurídica	40	02
DIR21020	EXTENSÃO	40	02
DIR21012	Filosofia	40	02
DIR21021	HORA AULA/HORA RELOGIO	-	02
DIR21018	Prática de Argumentação e Comunicação Jurídica	40	02
DIR21013	Psicologia Jurídica	40	02
DIR21028	AACC	10	03
DIR21025	Direito Cibernético	40	03
DIR21027	Direito da Criança e do Adolescente	40	03
DIR21029	EXTENSÃO	40	03
DIR21030	HORA AULA/HORA RELOGIO	-	03
DIR21024	Teoria Geral do Dir. Penal: Aspectos Fund, norma e do crime	40	03
DIR21022	Teoria Geral do Direito Civil	80	03
DIR21026	Teoria Geral do Direito Empresarial e Cambiário	40	03
DIR21023	Teoria Geral do Processo Civil	80	03
DIR21036	AACC	10	04
DIR21031	Direito Civil: Ato, Fato e Negócio Jurídico	80	04
DIR21032	Direito Processual Civil: Processo de Conhecimento	80	04
DIR21033	Direito Societário e Contratos Mercantis	40	04
DIR21037	EXTENSÃO	40	04
DIR21038	HORA AULA/HORA RELOGIO	-	04
DIR21035	Teoria Geral do Direito Penal: Teoria da Pena	80	04
DIR21034	Teoria Geral do Processo Penal	40	04
DIR21044	AACC	10	05
DIR21041	Dir. Admin.: Princípios, Poderes, Atos e Constratos adminis.	80	05
DIR21042	Direito do Consumidor	40	05
DIR21040	Direito Penal: Parte Especial I	80	05
DIR21039	Direito Processual Penal: Da Ação Penal	80	05
DIR21045	EXTENSÃO	40	05
DIR21046	HORA AULA/HORA RELOGIO	-	05
DIR21043	Teoria Geral do Direito Ambiental	40	05
DIR21053	AACC	10	06
DIR21049	Dir Admin.: Serviços, Bens Púb. e Controle da Admin. Púb.	40	06
DIR21050	Direito Ambiental: Flora, Fauna e Poluição	40	06
DIR21047	Direito Penal: Parte Especial II	80	06
DIR21051	Direito Previdenciário	40	06

DIR21052	Direito Processual Penal: Recursos	80	06
DIR21056	ESTÁGIO	50	06
DIR21054	EXTENSÃO	40	06
DIR21055	HORA AULA/HORA RELOGIO	-	06
DIR21048	Prática Jurídica Penal	40	06
DIR21062	AACC	10	07
DIR21058	Direito Civil: Obrigações	80	07
DIR21060	Direito do Trabalho: Teoria Geral e Contrato Individual de Trabalho	80	07
DIR21059	Direito Internacional Público e Privado	40	07
DIR21057	Direito Processual Civil: Recursos	80	07
DIR21061	Direito Tributário: Exercício do Poder de Tributar	40	07
DIR21063	EXTENSÃO	40	07
DIR21064	HORA AULA/HORA RELOGIO	-	07
DIR21072	AACC	10	08
DIR21068	Dir. do Trabalho: Extinção do Contrato de Trabalho e Direito Coletivo	40	08
DIR21066	Direito Civil: Contratos	80	08
DIR21065	Direito Processual Civil: Execução	40	08
DIR21069	Direito Tributário: Tributos em Espécie	40	08
DIR21074	ESTÁGIO	50	08
DIR21073	EXTENSÃO	40	08
DIR21071	Falências e Recuperações de Empresas	40	08
DIR21075	HORA AULA/HORA RELOGIO	-	08
DIR21070	Metodologia da Pesquisa Científica	40	08
DIR21067	Prática Jurídica Cível	40	08
DIR21082	AACC	10	09
DIR21077	Dir Proc Civil: Procedimentos Esp. e Processo Eletrônico	80	09
DIR21076	Direito Civil: Coisas	80	09
DIR21078	Direito Processual do Trabalho	40	09
DIR21081	Disciplina Optativa	40	09
DIR21085	ESTÁGIO	50	09
DIR21083	EXTENSÃO	40	09
DIR21086	HORA AULA/HORA RELOGIO	-	09
DIR21079	Prática Jurídica Trabalhista	40	09
DIR21080	Procedimentos Penais Especiais	40	09
DIR21084	TCC	30	09
DIR21092	AACC	10	10
DIR21088	Direito Civil: Família e Sucessões	80	10
DIR21089	Direito Processual Público	80	10
DIR21095	ESTÁGIO	50	10
DIR21091	Ética Profissional e Estatuto da OAB	40	10
DIR21093	EXTENSÃO	40	10
DIR21087	Formas consensuais de solução de conflitos	80	10
DIR21096	HORA AULA / HORA RELÓGIO	-	10
DIR21090	Prática Jurídica em Direito Processual Público	40	10
DIR21094	TCC	30	10

Horaria Total - 3960 horas

Infraestrutura do Curso:



EDUCAÇÃO FÍSICA – BACHARELADO:

Objetivo do Curso:

O curso de Educação Física – Bacharelado tem como objetivo formar profissionais capacitados para analisar criticamente a realidade social, para nela intervir acadêmica e profissionalmente por meio das manifestações e expressões culturais do movimento humano, tematizadas nas diferentes formas e modalidades de exercícios físicos, da ginástica, do jogo, do esporte, da luta/arte marcial, da dança, visando à formação, a ampliação e o enriquecimento cultural das pessoas para aumentar as possibilidades de adoção de um estilo de vida fisicamente ativo e saudável. Permitir como direito inalienável de todo(a) cidadão(ã) e como importante patrimônio histórico da humanidade e do processo de construção da individualidade humana que as pessoas, independentemente de idade, de condições socioeconômicas, de condições físicas e mentais, de gênero, de etnia, de crença, tenham conhecimento e a possibilidade de acesso à prática das diferentes expressões e manifestações culturais do movimento humano.

O que aprende no curso:

No curso de Educação Física – Bacharelado o aluno será qualificado para planejar, prescrever, orientar, assessorar e supervisionar programas de atividades físicas, atividades recreativas e desportivas nas perspectivas da prevenção e promoção da qualidade de vida; proteção e reabilitação da saúde; e na gestão, organização e prática do treinamento físico e esportivo. As aulas práticas se iniciam desde o 1º semestre letivo com professores mestres e doutores, atuantes e pesquisadores da área do treinamento esportivo, recreação e lazer e outras áreas de atuação do profissional de Educação Física. As aulas serão ministradas nos laboratórios de Anatomia Humana, Bioquímica, Fisiologia Humana e do Exercício, Cinesiologia, laboratório de avaliação física, academia de musculação e área de fitness, além da utilização do complexo esportivo: sala de artes marciais; sala de dança e expressão corporal; sala de ginástica artística e rítmica; quadras poliesportivas; piscina; pista de atletismo e campo de futebol, laboratório de informática e uma ampla biblioteca.

Áreas de atuação com este curso:

O egresso em Educação Física estará preparado para atuar como autônomo e/ou em instituições públicas e privadas de prestação de serviços em atividade física, recreativa e esportiva; instituições de administração e prática esportiva, organizações empresariais, centros e laboratórios de pesquisa, clubes, associações esportivas e/ou recreativas, hotéis; spas, centros de recreação, lazer e saúde; centros de treinamento esportivo; aplicação de exercícios compensatórios para funcionários de empresas; personal training; e grupos especiais como gestantes, deficientes físicos e mentais e atividades relacionadas a pessoas obesas, cardiopatas dentre outros, bem como docentes em instituições de ensino superior.

Mercado de trabalho para esse curso:

O mercado de trabalho do egresso do profissional bacharel em Educação Física é amplo e promissor em locais onde se preocupa com a saúde e bem-estar físico, cognitivo e emocional.

Matriz Curricular do curso:

MATRIZ EDUCAÇÃO FÍSICA - BACHAREL - INGRESSANTES 2020

Código	Matéria	CH.	Matéria	Série
EFB17010	AACC		33	01
EFB17001	ANATOMIA HUMANA		80	01
EFB17002	BIOLOGIA		40	01
EFB17011	HORA AULA / HORA RELÓGIO		-	01
EFB17003	INTRODUÇÃO À EDUCAÇÃO FÍSICA E ESPORTES		40	01
EFB17004	LÍNGUA PORTUGUESA		40	01
EFB17005	SOCIOLOGIA		40	01
EFB17008	TEORIA E PRÁTICA DA DANÇA I		40	01
EFB17006	TEORIA E PRÁTICA DAS GINÁSTICAS		40	01
EFB17009	TEORIA E PRÁTICA DO FUTEBOL E FUTSAL I		40	01
EFB17007	TEORIA E PRÁTICA DO HANDEBOL I		40	01
EFB17022	AACC		33	02
EFB17012	ANATOMIA SISTÊMICA E SEGMENTAR		40	02
EFB17024	ATIVIDADES FÍSICAS NA INFÂNCIA		40	02
EFB17013	BIOESTATÍSTICA		40	02
EFB17014	BIOQUÍMICA		40	02
EFB17020	HISTÓRIA DA EDUCAÇÃO FÍSICA E ESPORTE		40	02
EFB17023	HORA AULA / HORA RELÓGIO		-	02
EFB17021	METODOLOGIA DA PESQUISA CIENTIFICA		40	02
EFB17016	TEORIA E PRÁTICA DA DANÇA II		40	02
EFB17018	TEORIA E PRÁTICA DA GINASTICA RÍTMICA		40	02
EFB17017	TEORIA E PRÁTICA DO FUTEBOL E FUTSAL II		40	02
EFB17019	TEORIA E PRÁTICA DO HANDEBOL II		40	02
EFB17034	AACC		33	03
EFB17026	ATIVIDADE FÍSICA NA ADOLESCÊNCIA		40	03
EFB17025	DESENVOLVIMENTO, APRENDIZAGEM E CONTROLE MOTOR		80	03
EFB17027	ESPORTES NÃO CONVENCIONAIS DE AVENTURA E DA NATUREZA		40	03
EFB17033	FILOSOFIA		40	03
EFB17035	HORA AULA / HORA RELÓGIO		-	03
EFB17032	METODOLOGIA DO ENSINO DA EDUCAÇÃO FÍSICA		40	03
EFB17030	TEORIA E PRATICA DA GINASTICA ARTÍSTICA		40	03
EFB17028	TEORIA E PRATICA DO ATLETISMO I		40	03
EFB17029	TEORIA E PRATICA DO BASQUETE I		40	03
EFB17031	TEORIA E PRATICA DO VOLEIBOL I		40	03
EFB17047	AACC		33	04
EFB17036	BASES PEDAGÓGICAS		40	04
EFB17037	CINEANTROPOMETRIA		40	04
EFB17038	DIDÁTICA		40	04
EFB17039	EDUCAÇÃO NUTRICIONAL		40	04
EFB17046	ESTÁGIO SUPERVISIONADO I		120	04
EFB17048	HORA AULA / HORA RELÓGIO		-	04
EFB17040	PSICOLOGIA DO DESENVOLVIMENTO E APRENDIZAGEM		40	04
EFB17041	SOCORROS DE URGÊNCIA		40	04
EFB17044	TEORIA E PRÁTICA DAS ARTES MARCIAIS		40	04
EFB17042	TEORIA E PRÁTICA DO ATLETISMO II		40	04
EFB17043	TEORIA E PRÁTICA DO BASQUETEBOL II		40	04
EFB17045	TEORIA E PRÁTICA DO VOLEIBOL II		40	04
EFB17058	AACC		34	05

EFB17049	ATIVIDADES DE RECREAÇÃO E LAZER	40	05
EFB17050	ATIVIDADES MOTORA ADAPTADA	40	05
EFB17051	CINESIOLOGIA	80	05
EFB17085	ESTAGIO II	140	05
EFB17052	FISIOLOGIA HUMANA	80	05
EFB17059	HORA AULA / HORA RELÓGIO	-	05
EFB17054	LIBRAS	40	05
EFB17053	POLÍTICAS PÚBLICAS E ADMINISTRAÇÃO ESCOLAR	40	05
EFB17055	TÓPICOS ESPECIAIS I	40	05
EFB17056	TÓPICOS ESPECIAIS II	40	05
EFB17068	AACC	34	06
EFB17061	BIOMECÂNICA	40	06
EFB17062	ESPORTES DE RAQUETE	40	06
EFB17070	ESTÁGIO SUPERVISIONADO III	140	06
EFB17063	FISIOLOGIA DO EXERCÍCIO	80	06
EFB17064	HISTÓRIA E CULTURA AFRO BRASILEIRA E INDÍGENA	40	06
EFB17069	HORA AULA X HORA RELÓGIO	-	06
EFB17094	INTRODUÇÃO AO ESTUDO DO LAZER	40	06
EFB17065	TEORIA E PRÁTICA DE ATIVIDADES AQUÁTICAS	80	06
EFB17066	TÓPICOS ESPECIAIS III	40	06
EFB17067	TÓPICOS ESPECIAIS IV	40	06
EFB17081	ESTÁGIO I	150	07
EFB17073	ÉTICA E LEGISLAÇÃO NO ESPORTE	40	07
EFB17074	FUNDAMENTOS NEUROFUNCIONAIS	40	07
EFB17083	HORA AULA X HORA RELÓGIO	-	07
EFB17099	MÉTODOS DA AVALIAÇÃO DO MOVIMENTO HUMANO	40	07
EFB17075	NUTRIÇÃO DO ESPORTE	40	07
EFB17076	REABILITAÇÃO FÍSICA E GINÁSTICA LABORAL	40	07
EFB17077	SAÚDE COLETIVA E ATIVIDADES FÍSICAS	40	07
EFB17078	TEORIA E PRÁTICA DA MUSCULAÇÃO I	40	07
EFB17079	TÓPICOS AVANÇADOS I	40	07
EFB17080	TÓPICOS AVANÇADOS II	40	07
EFB20001	TREINAMENTO ESPORTIVO NA ADOLESCÊNCIA	40	07
EFB17086	ATIVIDADES FÍSICAS NA ACADEMIA	40	08
EFB17095	ESTAGIO II	150	08
EFB17096	HORA AULA/ HORA RELÓGIO	-	08
EFB17087	MARKETING E ORGANIZAÇÃO ESPORTIVA	40	08
EFB17088	PROCESSO DE ENVELHECIMENTO E EDUCAÇÃO FÍSICA	40	08
EFB17089	TEORIA E PRÁTICA DA MUSCULAÇÃO II	40	08
EFB17090	TÓPICOS AVANÇADOS III	40	08
EFB17091	TOPICOS AVANÇADOS IV	40	08
EFB17092	TREINAMENTO EM ESPORTES	40	08
EFB17093	TREINAMENTO INDIVIDUALIZADO	40	08

Carga Horaria Total - 4020 horas

MATRIZ EDUCAÇÃO FÍSICA - BACHAREL - INGRESSANTES 2021/2022/2023			
Código	Matéria	Matéria CH.	Série
EFB22009	AACC	25	01
EFB22001	ANATOMIA HUMANA	80	01
EFB22002	BIOLOGIA	40	01
EFB22008	EXTENSÃO ACADÊMICA	40	01

EFB22069	HORA AULA X HORA RELÓGIO	-	01
EFB22006	LÍNGUA PORTUGUESA	40	01
EFB22007	SOCIOLOGIA	40	01
EFB22004	TEORIA E PRÁTICA DA DANÇA	40	01
EFB22003	TEORIA E PRÁTICA DAS GINÁSTICAS	40	01
EFB22005	TEORIA E PRÁTICA DO FUTEBOL E FUTSAL	80	01
EFB22019	AACC	25	02
EFB22011	ANATOMIA SISTÊMICA E SEGMENTAR	40	02
EFB22010	ATIVIDADES FÍSICAS NA INFANCIA	40	02
EFB22012	BIOQUÍMICA	40	02
EFB22018	EXTENSÃO ACADÊMICA	40	02
EFB22016	HISTORIA DA EDUCAÇÃO FÍSICA E DO ESPORTE	40	02
EFB22070	Hora Aula X Hora Relogio	-	02
EFB22017	METODOLOGIA DA PESQUISA CIENTÍFICA	40	02
EFB22015	PSICOLOGIA DO DESENVOLVIMENTO	40	02
EFB22014	TEORIA E PRÁTICA DA GINASTICA RÍTMICA	40	02
EFB22013	TEORIA E PRÁTICA DO HANDEBOL	80	02
EFB22028	AACC	25	03
EFB22023	CINEANTROPOMETRIA	40	03
EFB22020	DESENVOLVIMENTO, APRENDIZAGEM E CONTROLE MOTOR	40	03
EFB22025	ESPORTES NÃO CONVENCIONAIS, DE AVENTURA E DA NATUREZA	40	03
EFB22027	EXTENSÃO ACADÊMICA	40	03
EFB22026	FILOSOFIA	40	03
EFB22021	FISIOLOGIA HUMANA	80	03
EFB22071	HORA AULA X HORA RELÓGIO	-	03
EFB22024	TEORIA E PRÁTICA DAS GINASTICA ARTÍSTICA	40	03
EFB22022	TEORIA E PRÁTICA DE ATIVIDADES AQUÁTICAS	40	03
EFB22035	AACC	25	04
EFB22032	EDUCAÇÃO NUTRICIONAL	40	04
EFB22034	EXTENSÃO ACADÊMICA	40	04
EFB22029	FISIOLOGIA DO EXERCÍCIO	80	04
EFB22072	HORA AULA X HORA RELÓGIO	-	04
EFB22033	LIBRAS	40	04
EFB22031	TEORIA E PRÁTICA DO VOLEIBOL	80	04
EFB22030	TEORICA E PRÁTICA DO BASQUETE	80	04
EFB22042	AACC	25	05
EFB22037	ATIVIDADE FÍSICA NA ADOLESCENCIA	40	05
EFB22036	CINESIOLOGIA E BIOMECÂNICA	80	05
EFB22043	ESTÁGIO SUPERVISIONADO I	140	05
EFB22041	EXTENSÃO ACADÊMICA	40	05
EFB22073	HORA AULA X HORA RELÓGIO	-	05
EFB22040	INTRODUÇÃO AO ESTUDO DO LAZER	40	05
EFB22039	SOCORROS DE URGÊNCIAS	40	05
EFB22038	TEORIA E PRÁTICA DO ATLETISMO	80	05
EFB22050	AACC	25	06
EFB22051	ESTÁGIO SUPERVISIONADO II	160	06
EFB22047	ÉTICA E LEGISLAÇÃO NO ESPORTE	40	06
EFB22049	EXTENSÃO ACADÊMICA	40	06
EFB22074	HORA AULA X HORA RELÓGIO	-	06
EFB22044	NOÇÕES DE REABIITAÇÃO FÍSICA	40	06
EFB22045	NUTRIÇÃO NO ESPORTE	40	06
EFB22046	ORGANIZAÇÃO E TEORIA DO TREINAMENTO	40	06

EFB22048	PSICOLOGIA DA APRENDIZAGEM	40	06
EFB22058	AACC	25	07
EFB22054	ATIVIDADES MOTORA ADAPTADA	40	07
EFB22055	ERGONOMIA E GINÁSTICA LABORAL	40	07
EFB22059	ESTÁGIO SUPERVISIONADO III	160	07
EFB22057	EXTENSÃO ACADÊMICA	40	07
EFB22052	FUNDAMENTOS NEUROFUNCIONAIS	40	07
EFB22075	HORA AULA X HORA RELÓGIO	-	07
EFB22056	SAÚDE COLETIVA E ATIVIDADES FÍSICAS	40	07
EFB22053	TEORIA E PRÁTICA DA MUSCULAÇÃO	40	07
EFB22067	AACC	25	08
EFB22060	ATIVIDADES FÍSICAS EM ACADÊMIA	40	08
EFB22062	ATIVIDADES FISICAS PARA GRUPOS ESPECIAIS	40	08
EFB22068	ESTÁGIO SUPERVISIONADO IV	180	08
EFB22066	EXTENSÃO ACADÊMICA	40	08
EFB22076	HORA AULA X HORA RELÓGIO	-	08
EFB22064	MARKETING ESPORTIVO	40	08
EFB22065	PROCESSO DE ENVELHECIMENTO E EDUCAÇÃO FÍSICA	40	08
EFB22061	TEORIA E PRÁTICA DE ARTES MARCIAIS	40	08
EFB22063	TREINAMENTO EM ESPORTES	40	08
Carga Horaria Total - 3440 horas			

Infraestrutura do Curso:

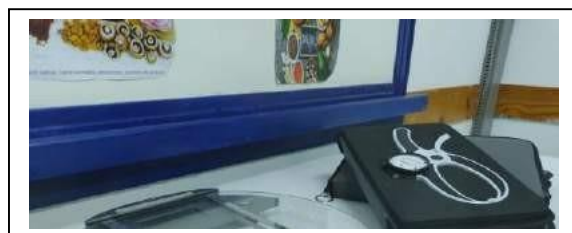
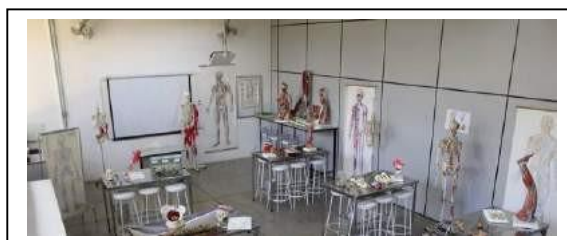

EDUCAÇÃO FÍSICA – LICENCIATURA:

Objetivo do Curso:

O profissional formado em Educação Física – Licenciatura tem como objetivo profissional atuar em instituições públicas e/ou privadas de prestação de serviços na educação básica (educação infantil, ensino fundamental e ensino médio) e na educação superior.

O que aprende no curso:

Em sua formação profissional no curso de Educação Física – Licenciatura no UNIFIA, será preparado para atuar no mercado de trabalho com uma visão pedagógica e científica de modo a dominar os instrumentos, métodos e técnicas que permitam a desenvolver aulas de Educação Física de uma forma a responder as situações concretas e gerais do cotidiano dentro do ambiente formal de ensino. No período em que estará cursando Educação Física – Licenciatura no terá aulas práticas desde o 1º semestre letivo com professores mestres e doutores, atuantes e pesquisadores do contexto escolar. As aulas serão ministradas nos laboratórios de Anatomia Humana, Bioquímica, Fisiologia Humana e do Exercício, Cinesiologia, Oficinas Pedagógicas de Brincadeiras e Jogos, laboratório de avaliação física, academia de musculação e área de

fitness, além da utilização do complexo esportivo: sala de artes marciais; sala de dança e expressão corporal; sala de ginástica artística e rítmica; quadras poliesportivas; piscina; pista de atletismo e campo de futebol, laboratório de informática e uma ampla biblioteca.

Áreas de atuação com este curso:

Em sua atuação profissional estará trabalhando na organização e execução dos conteúdos da cultura de movimento (esporte, lutas, dança, ginástica, brincadeiras e jogos, práticas corporais de aventura) para contribuir na formação humana de crianças e jovens, tanto na área da educação escolar quanto em espaços que quer um profissional de Educação Física para atuar com processo de ensino e aprendizado sistematizado.

Mercado de trabalho para esse curso:

O mercado de trabalho do egresso de Educação Física em licenciatura é amplo e promissor.

Matriz Curricular do curso:

MATRIZ EDUCAÇÃO FÍSICA LICENCIATURA - INGRESSANTES 2021/2022/2023			
Código	Matéria	Matéria CH.	Série
EFL220 09	AACC	25	01
EFL220 01	ANATOMIA HUMANA	80	01
EFL220 02	BIOLOGIA	40	01
EFL220 08	EXTENSÃO ACADÊMICA	40	01
EFL220 66	HORA AULA X HORA RELÓGIO	-	01
EFL220 06	LÍNGUA PORTUGUESA	40	01
EFL220 07	SOCIOLOGIA	40	01
EFL220 04	TEORIA E PRÁTICA DA DANÇA	40	01
EFL220 03	TEORIA E PRÁTICA DAS GINÁSTICAS	40	01
EFL220 05	TEORIA E PRÁTICA DO FUTEBOL E FUTSAL	80	01
EFL220 19	AACC	25	02
EFL220 11	ANATOMIA SISTÊMICA E SEGMENTAR	40	02
EFL220 12	BIOQUÍMICA	40	02
EFL220 10	EDUCAÇÃO FÍSICA NA EDUCAÇÃO INFANTIL E ANOS INICIAIS DO ENSINO FUNDAMENTAL	40	02
EFL220 18	EXTENSÃO ACADÊMICA	40	02
EFL220 16	HISTORIA DA EDUCAÇÃO FÍSICA E DO ESPORTE	40	02
EFL220 67	HORA AULA X HORA RELÓGIO	-	02
EFL220 17	METODOLOGIA DA PESQUISA CIENTÍFICA	40	02
EFL220 15	PSICOLOGIA DO DESENVOLVIMENTO	40	02
EFL220 14	TEORIA E PRÁTICA DA GINASTICA RÍTMICA	40	02
EFL220 13	TEORIA E PRÁTICA DO HANDEBOL	80	02
EFL220 28	AACC	25	03

EFL220 23	CINEANTROPOMETRIA	40	03
EFL220 20	DESENVOLVIMENTO, APRENDIZAGEM E CONTROLE MOTOR	40	03
EFL220 25	ESPORTES NÃO CONVENCIONAIS, DE AVENTURA E DA NATUREZA	40	03
EFL220 27	EXTENSÃO ACADÊMICA	40	03
EFL220 26	FILOSOFIA	40	03
EFL220 21	FISIOLOGIA HUMANA	80	03
EFL220 68	HORA AULA X HORA RELÓGIO	-	03
EFL220 24	TEORIA E PRÁTICA DAS GINASTICA ARTÍSTICA	40	03
EFL220 22	TEORIA E PRÁTICA DE ATIVIDADES AQUÁTICAS	40	03
EFL220 35	AACC	25	04
EFL220 32	EDUCAÇÃO NUTRICIONAL	40	04
EFL220 34	EXTENSÃO ACADÊMICA	40	04
EFL220 29	FISIOLOGIA DO EXERCÍCIO	80	04
EFL220 69	HORA AULA X HORA RELÓGIO	-	04
EFL220 33	LIBRAS	40	04
EFL220 31	TEORIA E PRÁTICA DO VOLEIBOL	80	04
EFL220 30	TEORICA E PRÁTICA DO BASQUETE	80	04
EFL220 42	AACC	25	05
EFL220 36	CINESIOLOGIA E BIOMECÂNICA	80	05
EFL220 37	EDUCAÇÃO FÍSICA NOS ANOS FINAIS DO ENSINO FUNDAMENTAL E ENSINO MÉDIO	40	05
EFL220 43	ESTÁGIO SUPERVISIONADO I	140	05
EFL220 41	EXTENSÃO ACADÊMICA	40	05
EFL220 70	HORA AULA X HORA RELÓGIO	-	05
EFL220 40	INTRODUÇÃO AO ESTUDO DO LAZER	40	05
EFL220 39	SOCORROS DE URGÊNCIAS	40	05
EFL220 38	TEORIA E PRÁTICA DO ATLETISMO	80	05
EFL220 49	AACC	25	06
EFL220 45	BASES PEDAGÓGICAS	40	06
EFL220 50	ESTÁGIO SUPERVISIONADO II	160	06
EFL220 48	EXTENSÃO ACADÊMICA	40	06
EFL220 46	HISTÓRIA E CULTURA AFRO BRASILEIRA E INDÍGENA	40	06
EFL220 71	HORA AULA X HORA RELÓGIO	-	06

EFL220 44	PRATICA DE ENSINO I	80	06
EFL220 47	PSICOLOGIA DA APRENDIZAGEM	40	06
EFL220 56	AACC	25	07
EFL220 53	CURRICULO ESCOLAR E ATUAÇÃO MULTIDISCIPLINAR	40	07
EFL220 57	ESTÁGIO SUPERVISIONADO III	160	07
EFL220 55	EXTENSÃO ACADÊMICA	40	07
EFL220 72	HORA AULA X HORA RELÓGIO	-	07
EFL220 52	PEDAGOGIA DO ESPORTE ESCOLAR	40	07
EFL220 54	POLÍTICAS PÚBLICAS E ADMINISTRAÇÃO ESCOLAR	40	07
EFL220 51	PRATICA DE ENSINO II	80	07
EFL220 64	AACC	25	08
EFL220 60	EDUCAÇÃO ESPECIAL	40	08
EFL220 65	ESTÁGIO SUPERVISIONADO IV	180	08
EFL220 63	EXTENSÃO ACADÊMICA	40	08
EFL220 73	HORA AULA X HORA RELÓGIO	-	08
EFL220 58	PRATICA DE ENSINO III	80	08
EFL220 61	PRINCÍPIO SE MÉTODOS DA GESTÃO ESCOLAR	40	08
EFL220 59	TEORIA E PRÁTICA DE ARTES MARCIAIS	40	08
EFL220 62	TÓPICOS TRANSVERSAIS EM EDUCAÇÃO	40	08
Carga Horaria Total - 3440 horas			

Infraestrutura do Curso:



ENFERMAGEM:

Objetivo do Curso:

Graduar enfermeiros generalistas capazes de desenvolver ações sistematizadas, embasadas em método científico, sustentada pelo julgamento ético-crítico e na legislação do exercício profissional, com foco na promoção, na prevenção, na recuperação e na reabilitação em saúde individual e/ou coletiva.

O que aprende no curso:

O curso de enfermagem capacita o profissional para atender as necessidades sociais da saúde, com ênfase no Sistema Único de Saúde (SUS) e assegurar a integralidade da atenção e a qualidade e humanização do atendimento.

Áreas de atuação com este curso:

O Graduando adquirir habilidades para atuar nos três níveis de atenção à saúde, sendo a atenção primária: nas Unidades Básicas de Saúde em estratégias familiar, creches e escolas, Instituição de Longa Permanência de Idosos. Secundária: Hospitais em intervenção em doenças crônicas ou emergencial, na clínica médica, clínica cirúrgica, incluindo as especialidades de Ortopedia, Cardiologia, Endocrinologia, Psiquiatria, Obstetrícia e Oftalmologia. E terciária sendo em nível mais complexo como: Unidades de Pronto Atendimento, nos setores das especificidades como unidades de terapias intensivas, centro cirúrgico, centro de nefrologia, etc.

Mercado de trabalho para esse curso:

Unidades Básicas de Saúde em estratégias familiar, creches e escolas, Instituição de Longa Permanência de Idosos; Hospitais em intervenção em doenças crônicas ou emergencial, na clínica médica, clínica cirúrgica, incluindo outras especialidades; : Unidades de Pronto Atendimento, nos setores das especificidades como unidades de terapias intensivas, centro cirúrgico, centro de nefrologia, entre outros.

Matriz Curricular do curso:

MATRIZ ENFERMAGEM - INGRESSANTES 2020				
Código	Matéria	CH.	Matéria	Série
ENF20033	AACC		25	01
ENF20003	ANATOMOFISIOLOGIA		120	01
ENF20005	BIOQUÍMICA		40	01
ENF20006	CITOLOGIA, HISTOLOGIA E EMBRIOLOGIA		80	01
ENF20024	FUNDAMENTOS DA ENFERMAGEM I		80	01
ENF20034	HAXHR		-	01
ENF20007	LÍNGUA PORTUGUESA		40	01
ENF20025	PRATICAS INTEGRADAS EM SAUDE I		40	01
ENF20010	SOCIOLOGIA		40	01
ENF20035	AACC		25	02
ENF20030	BIOETICA E LEGISLACAO EM ENFERMAGEM		80	02
ENF20026	FARMACOLOGIA		40	02
ENF20036	HAXHR		-	02
ENF20032	LIBRAS		40	02
ENF20027	PATOLOGIA		40	02
ENF20031	PRATICAS INTEGRADAS EM SAUDE II		40	02
ENF20028	PRIMEIROS SOCORROS		40	02
ENF20020	PSICOLOGIA		40	02
ENF20029	SEMILOGIA E SEMIOTECNICA I		80	02
ENF20046	AACC		25	03
ENF20039	BIOESTATISTICA		40	03
ENF20038	BIOFISICA		40	03
ENF20041	EPIDEMIOLOGIA		40	03
ENF20042	FUNDAMENTOS DA ENFERMAGEM II		40	03
ENF20037	GENETICA		40	03
ENF20087	HAXHR		-	03
ENF20044	METODOLOGIA DA PESQUISA CIENTIFICA		40	03
ENF20040	MICROBIOLOGIA E PARASITOLOGIA		40	03
ENF20043	PRATICAS INTEGRADAS EM SAUDE III		40	03

ENF20045	SAUDE COLETIVA E POLITICAS PUBLICAS	40	03
ENF20055	AACC	25	04
ENF20051	ATENCAO BASICA	80	04
ENF20048	COMUNICAÇÃO E RELACIONAMENTO TERAPEUTICO	40	04
ENF20050	DOENCAS TRANSMISSIVEIS E CONTROLE DE INFECCAO	40	04
ENF20049	GESTAO EM SAUDE	40	04
ENF20088	HAXHR	-	04
ENF20047	IMUNOLOGIA	40	04
ENF20053	NUTRICAO BASICA	40	04
ENF20052	PRATICAS INTEGRADAS EM SAUDE IV	40	04
ENF20054	SAUDE AMBIENTAL	40	04
ENF20063	AACC	25	05
ENF20061	ANTROPOLOGIA DA SAUDE	40	05
ENF20062	DIDATICA	40	05
ENF20075	ESTAGIO I	200	05
ENF20059	FARMACOLOGIA APLICADA	40	05
ENF20089	HAXHR	-	05
ENF20060	PRATICAS INTEGRADAS EM SAUDE V	60	05
ENF20058	SAUDE DO ADULTO	80	05
ENF20057	SEMILOGIA E SEMIOTECNICA II	80	05
ENF20056	SISTEMATIZACAO DA ASSISTENCIA DE ENFERMAGEM	80	05
ENF20070	AACC	25	06
ENF20069	EMPREENDEDORISMO	40	06
ENF20064	ENFERMAGEM EM SITUACOES DE ALTA COMPLEXIDADE	80	06
ENF20083	ESTAGIO II	200	06
ENF20090	HAXHR	-	06
ENF20068	PRATICAS INTEGRADAS EM SAUDE VI	60	06
ENF20067	SAUDE DA CRIANCA	80	06
ENF20065	SAUDE DO IDOSO	40	06
ENF20066	URGENCIA E EMERGENCIA	40	06
ENF20078	AACC	25	07
ENF20072	CENTRO CIRURGICO E CENTRAL DE MATERIAL	40	07
ENF20093	ESTAGIO III	200	07
ENF20091	HAXHR	-	07
ENF20074	INTERPRETACAO DE EXAMES LABORATORIAIS	40	07
ENF20073	PESQUISA EM ENFERMAGEM	40	07
ENF20076	PRATICAS INTEGRADAS EM SAUDE VII	60	07
ENF20071	SAUDE DA MULHER	80	07
ENF20077	SISTEMA DE INFORMACAO DE SAUDE	40	07
ENF20086	AACC	25	08
ENF20079	ADMINISTRACAO EM ENFERMAGEM	40	08
ENF20085	ATENDIMENTO DOMICILIAR	80	08
ENF20094	ESTAGIO IV	200	08
ENF20092	HAXHR	-	08
ENF20082	NUTRICAO APLICADA	40	08
ENF20084	PRATICAS INTEGRADAS EM SAUDE VIII	60	08
ENF20081	PSICOLOGIA APLICADA	40	08
ENF20080	SAUDE MENTAL E PSIQUIATRIA	80	08
ENF20095	TCC	100	08
ENF20097	TÓPICOS CONTEMPORÂNEOS EM ENFERMAGEM	40	08

Carga Horaria Total - 4100 horas

MATRIZ ENFERMAGEM - INGRESSANTES 2021/2022/2023

Código	Matéria	CH.	Matéria	Série
ENF20033	AACC		25	01
ENF20003	ANATOMOFISIOLOGIA		120	01
ENF20005	BIOQUÍMICA		40	01
ENF20006	CITOLOGIA, HISTOLOGIA E EMBRIOLOGIA		80	01
ENF20024	FUNDAMENTOS DA ENFERMAGEM I		80	01
ENF20034	HAXHR		-	01
ENF20007	LÍNGUA PORTUGUESA		40	01
ENF20025	PRATICAS INTEGRADAS EM SAUDE I		40	01
ENF20010	SOCIOLOGIA		40	01
ENF20035	AACC		25	02
ENF20030	BIOETICA E LEGISLACAO EM ENFERMAGEM		80	02
ENF20026	FARMACOLOGIA		40	02
ENF20036	HAXHR		-	02
ENF20032	LIBRAS		40	02
ENF20027	PATOLOGIA		40	02
ENF20031	PRATICAS INTEGRADAS EM SAUDE II		40	02
ENF20028	PRIMEIROS SOCORROS		40	02
ENF20020	PSICOLOGIA		40	02
ENF20029	SEMILOGIA E SEMIOTECNICA I		80	02
ENF20046	AACC		25	03
ENF20039	BIOESTATISTICA		40	03
ENF20038	BIOFISICA		40	03
ENF20041	EPIDEMIOLOGIA		40	03
ENF20042	FUNDAMENTOS DA ENFERMAGEM II		40	03
ENF20037	GENETICA		40	03
ENF20087	HAXHR		-	03
ENF20044	METODOLOGIA DA PESQUISA CIENTIFICA		40	03
ENF20040	MICROBIOLOGIA E PARASITOLOGIA		40	03
ENF20043	PRATICAS INTEGRADAS EM SAUDE III		40	03
ENF20045	SAUDE COLETIVA E POLITICAS PUBLICAS		40	03
ENF20055	AACC		25	04
ENF20051	ATENCAO BASICA		80	04
ENF20048	COMUNICAÇÃO E RELACIONAMENTO TERAPEUTICO		40	04
ENF20050	DOENCAS TRANSMISSIVEIS E CONTROLE DE INFECCAO		40	04
ENF20049	GESTAO EM SAUDE		40	04
ENF20088	HAXHR		-	04
ENF20047	IMUNOLOGIA		40	04
ENF20053	NUTRICA O BASICA		40	04
ENF20052	PRATICAS INTEGRADAS EM SAUDE IV		40	04
ENF20054	SAUDE AMBIENTAL		40	04
ENF20063	AACC		25	05
ENF20061	ANTROPOLOGIA DA SAUDE		40	05
ENF20062	DIDATICA		40	05
ENF20075	ESTAGIO I		200	05
ENF20059	FARMACOLOGIA APLICADA		40	05
ENF20089	HAXHR		-	05
ENF20060	PRATICAS INTEGRADAS EM SAUDE V		60	05
ENF20058	SAUDE DO ADULTO		80	05

ENF20057	SEMIOLOGIA E SEMIOTECNICA II	80	05
ENF20056	SISTEMATIZACAO DA ASSISTENCIA DE ENFERMAGEM	80	05
ENF20070	AACC	25	06
ENF20069	EMPREENDEDORISMO	40	06
ENF20064	ENFERMAGEM EM SITUACOES DE ALTA COMPLEXIDADE	80	06
ENF20083	ESTAGIO II	200	06
ENF20090	HAXHR	-	06
ENF20068	PRATICAS INTEGRADAS EM SAUDE VI	60	06
ENF20067	SAUDE DA CRIANCA	80	06
ENF20065	SAUDE DO IDOSO	40	06
ENF20066	URGENCIA E EMERGENCIA	40	06
ENF20078	AACC	25	07
ENF20072	CENTRO CIRURGICO E CENTRAL DE MATERIAL	40	07
ENF20093	ESTAGIO III	200	07
ENF20091	HAXHR	-	07
ENF20074	INTERPRETACAO DE EXAMES LABORATORIAIS	40	07
ENF20073	PESQUISA EM ENFERMAGEM	40	07
ENF20076	PRATICAS INTEGRADAS EM SAUDE VII	60	07
ENF20071	SAUDE DA MULHER	80	07
ENF20077	SISTEMA DE INFORMACAO DE SAUDE	40	07
ENF20086	AACC	25	08
ENF20079	ADMINISTRACAO EM ENFERMAGEM	80	08
ENF20085	ATENDIMENTO DOMICILIAR	80	08
ENF20094	ESTAGIO IV	200	08
ENF20092	HAXHR	-	08
ENF20082	NUTRICAO APLICADA	40	08
ENF20084	PRATICAS INTEGRADAS EM SAUDE VIII	60	08
ENF20081	PSICOLOGIA APLICADA	40	08
ENF20080	SAUDE MENTAL E PSIQUIATRIA	80	08
ENF20095	TCC	100	08

Carga Horaria Total - 4100 horas

Infraestrutura do Curso:



ESTÉTICA E COSMÉTICA:

Objetivo do Curso:

Oferecer a formação em Estética e Cosmética por meio do ensino, pesquisa e extensão na perspectiva da educação permanente;

O que aprende no curso:

Cuidar da saúde do corpo e da pele, voltando-se para o bem-estar físico, estético e mental das pessoas.

Áreas de atuação com este curso:

Em clínicas médicas, hospitais, centros de estética e está apto a realizar um programa de saúde preventiva, curativa e reabilitadora em conjunto com outros profissionais, tais como médicos e terapeutas. Na área acadêmica, poderá atuar no ensino da graduação e desenvolver pesquisas no âmbito da pós-graduação.

Mercado de trabalho para esse curso:

Clinicas, centros de estética, hospitais.

Matriz Curricular do curso:

MATRIZ TECNOLOGIA EM ESTÉTICA E COSMÉTICA - INGRESSANTES 2021/ 2022/ 2023			
Código	Matéria	Matéria CH.	Série
ESC21008	AACC	20	01
ESC21002	AMBIENTAÇÃO PROFISSIONAL NA ÁREA DE ESTÉTICA	40	01
ESC21001	ANATOMOFISIOLOGIA	40	01
ESC21010	EXTENSÃO	40	01
ESC21009	HORA-AULA/HORA-RELÓGIO	-	01
ESC21007	LINGUA PORTUGUESA	40	01
ESC21003	MARKETING	40	01
ESC21004	MASSOTERAPIA APLICADA A ESTÉTICA	40	01
ESC21006	PRÁTICA CLINICA I	40	01
ESC21005	TRICOLOGIA	40	01
ESC21018	AACC	20	02
ESC21017	BIOSSEGURANÇA, BIOÉTICA E LEGISLAÇÃO	40	02
ESC21020	EXTENSÃO	40	02
ESC21012	FISIOPATOLOGIA APLICADA À DERMATOESTÉTICA	40	02
ESC21014	FITOTERAPIA E PLANTAS MEDICINAIS	40	02
ESC21015	FUNDAMENTOS DA COSMETOLOGIA APLICADA À ESTÉTICA	40	02
ESC21019	HORA -AULA/HORA-RELÓGIO	-	02
ESC21013	MASSOTERAPIA ORIENTAL	40	02
ESC21016	PRÁTICA CLINICA II	40	02
ESC21011	QUÍMICA GERAL E FÍSICO QUÍMICA APLICADA À ESTÉTICA	40	02
ESC21060	TÓPICOS CONTEMPORÂNEOS EM ESTÉTICA	40	02
ESC21028	AACC	20	03
ESC21023	ANATOMOFISIOLOGIA APLICADA À ESTÉTICA	40	03
ESC21025	COSMIATRIA APLICADA A ESTÉTICA	40	03
ESC21024	EMBELEZAMENTO E HARMONIZAÇÃO FACIAL	40	03
ESC21030	EXTENSÃO	40	03
ESC21022	FUNDAMENTOS APLICADO À ELETROESTÉTICA	40	03
ESC21029	HORA -AULA/HORA-RELÓGIO	-	03
ESC21027	LIBRAS	40	03
ESC21021	PRATICA AVALIATIVA EM ESTÉTICA FACIAL	40	03
ESC21026	PRÁTICA CLINICA III	40	03
ESC21038	AACC	20	04
ESC21031	BIOQUÍMICA, CITOLOGIA E HISTOLOGIA HUMANA APLICADA À ESTÉTICA	40	04
ESC21035	DERMOCOSMÉTICA	40	04
ESC21040	EXTENSÃO	40	04
ESC21039	HORA -AULA/HORA-RELÓGIO	-	04
ESC21036	PRÁTICA CLINICA IV	40	04

ESC21034	PRATICA EM ELETROESTÉTICA FACIAL	40	04
ESC21033	PSICOLOGIA	40	04
ESC21037	RESPONSABILIDADE SOCIAL E MEIO AMBIENTE	40	04
ESC21032	VISAGISMO E IMAGEM PESSOAL	40	04
ESC21048	AACC	20	05
ESC21045	ESTUDOS DIRIGIDOS	40	05
ESC21050	EXTENSÃO	40	05
ESC21043	FUNDAMENTOS DA DERMATOLOGIA	40	05
ESC21049	HORA -AULA/HORA-RELÓGIO	-	05
ESC21042	INTRODUÇÃO À NATUROLOGIA	40	05
ESC21041	PRATICA AVALIATIVA EM ESTÉTICA CORPORAL	40	05
ESC21046	PRÁTICA CLINICA V	40	05
ESC21044	PRATICAS INTEGRATIVAS EM SAÚDE	40	05
ESC21047	SOCIOLOGIA	40	05
ESC21057	AACC	20	06
ESC21058	HORA -AULA/HORA-RELÓGIO	-	06
ESC21055	NUTRIÇÃO FUNCIONAL E NUTRACÊUTICOS	40	06
ESC21056	PRÁTICA CLINICA VI	40	06
ESC21051	PRATICA EM ELETROESTÉTICA CORPORAL	40	06
ESC21052	PRIMEIROS SOCORROS	40	06
ESC21053	SAÚDE COLETIVA E POLÍTICAS PUBLICAS	40	06
ESC21059	TCC	40	06
ESC21054	TÉCNICAS TERAPÊUTICAS NO PRÉ E PÓS CIRÚRGICO	40	06
CARGA HORÁRIA TOTAL - 2040 HORAS			

Infraestrutura do Curso:



GESTÃO DA PRODUÇÃO INDUSTRIAL:

Objetivo do Curso:

Propiciar a graduação de profissionais de gestão da produção industrial que possam contribuir para a inovação e melhoria de processos industriais nas organizações, se anteciparem aos problemas, resolvendo-os e assim poder minimizar custos e maximizar benefícios da atividade econômica empresarial, dentro de perspectiva ética e sustentável dos negócios.

O que aprende no curso:

Habilitar profissionais em técnicas, procedimentos e métodos de trabalho necessários a identificação e ao estudo de oportunidades de negócios na área industrial, coordenação de equipes de produção, diagnóstico e otimização de fluxos de materiais e a utilização de conhecimentos da logística industrial.

Certificar o domínio e aplicação das normas de segurança no trabalho e gestão ambiental são requisitos à atuação desse profissional.

Capacitar o discente a atuar nas organizações industriais, buscando a melhoria da qualidade e produtividade industrial, alocando recursos humanos disponíveis; reduzindo custos de produção com economia de escala.

Áreas de atuação com este curso:

A área de Gestão da Produção Industrial tem crescido muito dentro do mercado nos últimos tempos. Graças a isso, surgiram oportunidades de trabalho em diversos segmentos. Essa variedade pode ajudar você a encontrar o seu caminho com maior facilidade.

O profissional formado estará preparado para aplicar os conhecimentos adquiridos em inúmeras áreas. Ele pode atuar em atividades mercadológicas, de projetos, pessoas e organizações industriais. Confira algumas áreas de atuação possíveis:

- garantir a qualidade e produtividade dos processos industriais;
- planejar e administrar a logística industrial;
- controlar os serviços de manutenção;
- promover a gestão industrial;
- identificar oportunidades de negócios na área industrial;
- coordenar equipes de produção;
- aplicar normas de segurança no trabalho e de gestão ambiental.

Mercado de trabalho para esse curso:

As oportunidades de trabalho para o tecnólogo de Gestão da Produção Industrial têm crescido na medida em que as indústrias estão buscando cada vez mais a otimização de seus processos e a redução dos custos. As indústrias do setor metal-mecânico, automotivo e do petróleo oferecem o maior número de vagas. Mas, as oportunidades não param por aí: por serem profissionais especializados em redução de custos, qualidade e aumento da produtividade, os profissionais de produção industrial também encontram espaço nos setores de varejo e serviços.

Matriz Curricular do curso:

MATRIZ SUPERIOR EM GESTÃO DE PRODUÇÃO INDUSTRIAL - INGRESSANTES 2021/2022/2023			
Código	Matéria	Matéria CH.	Série
GPI2200 9	AACC	20	01
GPI2200 1	CONTABILIDADE EMPRESARIAL	40	01
GPI2200 2	ESTATÍSTICA	40	01
GPI2201 1	EXTENSÃO ACADÊMICA	40	01
GPI2200 3	GESTÃO E ADMINISTRAÇÃO DA PRODUÇÃO	80	01
GPI2201 0	HORA AULA / HORA RELÓGIO	-	01
GPI2200 8	METODOLOGIA DA PESQUISA CIENTÍFICA	40	01
GPI2200 4	ORGANIZAÇÃO, SISTEMAS E MÉTODOS	40	01

GPI2200 5	PI - GESTÃO EM PRODUÇÃO	40	01
GPI2200 6	SISTEMAS DE INFORMAÇÕES GERENCIAIS	40	01
GPI2200 7	SISTEMAS DE PRODUÇÃO	40	01
GPI2201 9	AACC	20	02
GPI2201 2	CENÁRIOS ECONÔMICOS	40	02
GPI2201 4	CONTROLE ESTATÍSTICO DE PROCESSOS	40	02
GPI2201 3	DESENHO TÉCNICO	80	02
GPI2202 1	EXTENSÃO ACADÊMICA	40	02
GPI2201 7	FILOSOFIA, ÉTICA E O MUNDO DO TRABALHO	40	02
GPI2201 5	GESTÃO DE CUSTOS	40	02
GPI2201 6	GESTÃO DE PESSOAS	80	02
GPI2202 0	HORA AULA/HORA RELÓGIO	-	02
GPI2201 8	PI - GESTÃO DE PESSOAS	40	02
GPI2203 0	AACC	20	03
GPI2202 2	DESENHO POR COMPUTADOR	80	03
GPI2203 2	EXTENSÃO ACADÊMICA	40	03
GPI2202 3	GESTÃO DA QUALIDADE E PRODUTIVIDADE	40	03
GPI2202 4	GESTÃO DE PROJETOS	40	03
GPI2203 1	HORA AULA / HORA RELÓGIO	-	03
GPI2202 5	LOGISTICA E CADEIA DE SUPRIMENTOS	40	03
GPI2202 6	PI - GESTÃO EM PROJETOS	40	03
GPI2202 7	PLANEJAMENTO ESTRATÉGICO	40	03
GPI2202 8	PSICOLOGIA	40	03
GPI2202 9	SISTEMAS DE GESTÃO AMBIENTAL	40	03
GPI2203 9	AACC	20	04
GPI2203 3	CIÊNCIAS DOS MATERIAIS	80	04
GPI2204 1	EXTENSÃO ACADÊMICA	40	04
GPI2203 4	GESTÃO DE OPERAÇÕES E SERVIÇOS	80	04
GPI2204 0	HORA AULA/HORA RELÓGIO	-	04
GPI2203 5	INGLÊS TÉCNICO	40	04
GPI2203 6	METROLOGIA	80	04
GPI2203 7	PI - GESTÃO EM MATERIAIS	40	04

GPI2203 8	SAUDE E SEGURANÇA DO TRABALHO	40	04
GPI2205 1	AACC	20	05
GPI2204 2	DESENVOLVIMENTO DO PRODUTO	40	05
GPI2204 3	DIREITO E LEGISLAÇÃO	40	05
GPI2205 3	EXTENSÃO ACADÊMICA	40	05
GPI2204 4	GESTÃO DE RECURSOS PATRIMONIAIS E MATERIAIS	40	05
GPI2204 5	HIDRÁULICA / PNEUMÁTICA	40	05
GPI2205 2	HORA AULA/HORA RELÓGIO	-	05
GPI2204 6	PI - GESTÃO EM PROCESSOS INDUSTRIAIS	40	05
GPI2204 7	PROCESSOS E AUTOMAÇÃO INDUSTRIAIS	40	05
GPI2204 8	SIMULAÇÃO EM PRODUÇÃO INDUSTRIAL	40	05
GPI2204 9	TÓPICOS ESPECIAIS I	40	05
GPI2205 0	TÓPICOS ESPECIAIS II	40	05
GPI2206 2	AACC	20	06
GPI2205 4	EMPREENDEDORISMO	40	06
GPI2206 4	EXTENSÃO ACADÊMICA	40	06
GPI2205 5	FUNDAMENTOS DA MATEMÁTICA	40	06
GPI2206 3	HORA AULA/HORA RELÓGIO	-	06
GPI2205 6	INFORMÁTICA	40	06
GPI2205 8	LINGUA PORTUGUESA	80	06
GPI2205 7	PI- INOVAÇÃO EM GESTÃO DA PRODUÇÃO INDUSTRIAL	40	06
GPI2205 9	TEORIA GERAL DA ADMINISTRAÇÃO	40	06
GPI2206 0	TÓPICOS ESPECIAIS III	40	06
GPI2206 1	TÓPICOS ESPECIAIS IV	40	06
		Carga Horaria Total - 2520 horas	

Infraestrutura do Curso:



LOGÍSTICA:

Objetivo do Curso:

Curso Superior de Tecnologia em Logística tem por objetivo formar profissionais capazes de planejar, colocar em operação e controlar as atividades de logística de uma empresa, utilizando as metodologias e tecnologias atualizadas de gestão e identificando oportunidades de redução de custos, aumento da qualidade dos serviços em geral e aumento da qualidade de cumprimento do prazo.

O que aprende no curso:

O profissional sairá preparado para otimizar os processos de aquisição, armazenamento e distribuição de materiais dentro do conceito de cadeia de suprimento (supply-chain), bem como para analisar aspectos de dimensão e localização de Centros de Distribuição, visando à minimização de custos operacionais e tributários, sem perda na qualidade dos serviços, e possibilitando vantagens competitivas para a empresa.

Áreas de atuação com este curso:

Trabalhar com Logística é uma opção interessante para quem deseja adquirir mais oportunidades no mercado. Assim, a qualificação é uma verdadeira vantagem competitiva, uma vez que, atualmente, diversas empresas estão dispostas a pagar mais por um bom profissional. As principais áreas de atuação são: Armazenagem; Estoque; Manutenção de Informações; Processamento de Pedidos; Transporte; Supply chain management; Planejamento e demanda de estoque; Controller Logístico; e Prevenção de perdas.

Mercado de trabalho para esse curso:

A graduação em Logística possibilita ao estudante capacitar-se adequadamente nos diferentes cargos e setores de atuação da profissão. Isso é positivo principalmente para quem deseja obter destaque no ramo e consolidar uma carreira, que tende a ser cada vez mais valorizada dentro das empresas. Nos próximos anos, a promessa é de que a área ganhe ainda mais destaque, atraindo indivíduos dos mais variados perfis. Os principais cargos são: Diretor de Supply Chain; Gerente de Compras; Gerente de Planejamento; Gerente de Logística; Coordenador de Comércio Exterior; Coordenador de Planejamento e Controle de Produção (PCP); Controller Logístico; e Analista de Logística.

Matriz Curricular do curso:

MATRIZ SUPERIOR DE TECNOLOGIA EM GESTÃO DE LOGÍSTICA - INGRESSANTES 2022/ 2023			
Código	Matéria	Matéria CH.	Série
LOG22008	AACC	25	01
LOG22001	DISTRIBUIÇÃO FÍSICA E TRANSPORTE	80	01
LOG22002	EMBALAGEM, ARMAZENAGEM E MOVIMENTAÇÃO DE MATERIAIS	40	01
LOG22010	Extensão Acadêmica	40	01

LOG22003	GESTÃO DE ESTOQUES, ARRANJO FÍSICO E LAY OUT	80	01
LOG22009	Hora Aula X Hora Relógio	-	01
LOG22004	METODOLOGIA DA PESQUISA CIENTÍFICA	40	01
LOG22005	PI - SUPRIMENTOS E PRODUÇÃO	40	01
LOG22006	PROGRAMAÇÃO E CONTROLE DA PRODUÇÃO	40	01
LOG22007	TÓPICOS ESPECIAS DE LOGÍSTICA I	40	01
LOG22020	AACC	25	02
LOG22011	AUTOMAÇÃO E LOGISTICA	40	02
LOG22012	DIREITO E LEGISLAÇÃO	40	02
LOG22013	ESTRATEGIAS E OPERAÇÕES LOGISTICAS	40	02
LOG22022	Extensão Acadêmica	40	02
LOG22014	GESTÃO DE CADEIA DE SUPRIMENTOS	40	02
LOG22015	GESTÃO DE PROJETOS	40	02
LOG22021	Hora Aula X Hora Relógio	-	02
LOG22016	LEGISLAÇÃO COMERCIAL	40	02
LOG22017	LOGÍSTICA E CANAIS DE DISTRIBUIÇÃO	40	02
LOG22018	PI-GESTÃO EM DISTRIBUIÇÃO	40	02
LOG22019	TÓPICOS ESPECIAIS DE LOGÍSTICA II	40	02
LOG22031	AACC	25	03
LOG22023	COMPORTAMENTO E CULTURA ORGANIZACIONAL	40	03
LOG22024	CONTABILIDADE EMPRESARIAL	40	03
LOG22028	ETICA E RESPONSABILIDADE SOCIO AMBIENTAL	40	03
LOG22033	Extensão Acadêmica	40	03
LOG22032	Hora Aula X Hora Relógio	-	03
LOG22025	LOGÍSTICA EM NEGÓCIOS INTERNACIONAIS	80	03
LOG22026	PI: ESTRATÉGIAS DE LOGÍSTICA	40	03
LOG22027	PSICOLOGIA	40	03
LOG22029	TÉCNICAS DE NEGOCIAÇÃO E COMPRAS	40	03
LOG22030	TÓPICOS ESPECIAIS III	40	03
LOG22041	AACC	25	04
LOG22043	EXTENSÃO ACADÊMICA	40	04
LOG22044	FUNDAMENTOS DA MATEMATICA	40	04
LOG22037	FUNDAMENTOS DA QUALIDADE	40	04
LOG22042	Hora Aula X Hora Relógio	-	04
LOG22034	INFORMATICA	40	04
LOG22038	LIBRAS	40	04
LOG22035	PI - PLANO DE NEGÓCIOS E EMPREENDEDORISMO	40	04
LOG22036	PORTUGUES INSTRUMENTAL	80	04
LOG22040	TÉCNICAS DE GESTÃO E EMPREENDEDORISMO	40	04
LOG22039	TEORIA GERAL DA ADMINISTRAÇÃO	40	04
Carga Horaria Total - 1700 horas			

Infraestrutura do Curso:



MECATRÔNICA INDUSTRIAL:

Objetivo do Curso:

O objetivo geral do curso superior em Tecnologia em Mecatrônica Industrial é formar tecnólogos com sólida formação científica e tecnológica, com capacidade de absorver e desenvolver novas tecnologias e de atender as demandas das áreas de mecatrônica, atuando no polo industrial existente na região, fornecendo conhecimento geral de problemas regionais, nacionais e mundiais, nos quais estão inseridos conhecimentos com a combinação integrada de eletrônica, mecânica e informática, que são objeto de trabalho do profissional em formação, além de formar pesquisadores, para, em conjunto com outros profissionais do Centro Universitário, desenvolver estudos vinculados à área técnica, atendendo as necessidades provenientes dos campos social e industrial, nas suas diferentes áreas.

O que aprende no curso:

O curso de Mecatrônica Industrial tem a duração de 3 anos, e a formação profissional está organizada em quatro grandes áreas: Mecânica, Eletro-eletrônica, Informática e Controle e Automação. Transferir o conhecimento para suprir as demandas da sociedade através da execução de projetos de pesquisa e extensão; Proporcionar uma formação profissional generalista, reunindo conhecimentos e habilidades técnico-científicas, éticas e humanistas; Desenvolver no aluno a capacidade de abstração, raciocínio lógico e a habilidade para aplicação de métodos científicos, para propiciar o desenvolvimento de pesquisas e promover a evolução científico-tecnológica; Desenvolver a habilidade para identificação e solução dos problemas, fazendo frente aos desafios tecnológicos e de mercado, mediante aprendizado contínuo e gradual pela concepção e execução de projetos ao longo do curso; Formar cidadãos com a capacidade de aplicar seus conhecimentos de forma independente e inovadora, respeitando princípios éticos e de acordo com uma visão crítica da atuação profissional na sociedade; Capacitar os alunos para conceber, especificar, desenvolver, projetar, analisar, implementar, supervisionar, instalar, otimizar, gerenciar, adaptar, utilizar e manter sistemas mecânicos, elétricos de controle e automação de equipamentos, processos e manufaturas de processos industriais na área de Robótica Industrial; Desenvolver nos discentes habilidades de coordenação de trabalhos ligados à robótica, comando numérico computadorizado (CNC), sistemas flexíveis de manufatura, desenho auxiliado por computador (CAD) e manufatura auxiliada por computador; Habilitar o discente a desenvolver projetos de sistemas de supervisão e controle de plantas industriais utilizando controlador lógico programável (CLP); Capacitar o discente a planejar processos industriais assistidos por computador com Interfaces Homem-Máquina (IHM) e Centros Integrados de Manufatura (CIM); Conceber, especificar, instalar e interligar equipamentos de manufatura em sistemas automatizados industriais; Conduzir vistoria, perícia, avaliação, emissão de laudo e parecer técnico em sua área de formação.

Áreas de atuação com este curso:

Durante o curso são desenvolvidas as habilidades de cálculo, de observação e criatividade que possibilitam ao futuro profissional trabalhar desde a direção, supervisão, programação, coordenação, orientação, assistência, assessoria, consultoria até a operação, manutenção e instalação de sistemas automatizados e robotizados.

Mercado de trabalho para esse curso:

O campo de atuação do egresso em Mecatrônica Industrial o possibilitará trabalhar em empresas e indústrias de pequeno, médio e grande porte de diversos segmentos – como por exemplo, indústrias do setor automobilístico, agrícola, químico e outros onde o egresso poderá desenvolver uma pluralidade de atividades desde eletroeletrônica, eletromecânica, automação e robotização – bem como em empresas na área bancária, de consultoria que trabalham com inteligência artificial e ciência de dados.

Matriz Curricular do curso:

MATRIZ SUPERIOR EM MECATRÔNICA INDUSTRIAL - INGRESSANTES 2021/2022/2023				
Código	Matéria	CH.	Matéria	Série
SMI22007	AACC		20	01
SMI22009	EXTENSÃO ACADÊMICA		40	01
SMI22002	FÍSICA MECÂNICA		80	01
SMI22005	FUNDAMENTOS DA MATEMÁTICA		40	01
SMI22008	HORA AULA HORA RELOGIO		-	01
SMI22001	METROLOGIA		40	01
SMI22003	PROCESSOS DE FABRICAÇÃO		80	01
SMI22006	PROJETO INTEGRADOR ELETROMECÂNICA I		40	01
SMI22004	TECNOLOGIA DOS MATERIAIS E ENSAIOS		80	01
SMI22016	AACC		20	02
SMI22010	COMANDOS E ACIONAMENTOS ELÉTRICOS		40	02
SMI22011	CONTROLADORES LÓGICOS PROGRAMÁVEIS - CLP		80	02
SMI22012	CONTROLE INTEGRADO DA MANUFATURA - CIM		80	02
SMI22018	EXTENSÃO ACADÊMICA		40	02
SMI22017	HORA AULA X HORA RELÓGIO		-	02
SMI22013	METODOLOGIA DA PESQUISA CIENTIFICA		40	02
SMI22014	PROCESSOS MECÂNICOS		80	02
SMI22015	PROJETO INTEGRADOR ELETROMECÂNICA II		40	02
SMI22025	AACC		20	03
SMI22019	ALGORITMO E LÓGICA DE PROGRAMAÇÃO		80	03
SMI22020	DESENHO TÉCNICO		80	03
SMI22021	DESENVOLVIMENTO PESSOAL E PROFISSIONAL		40	03
SMI22022	ELETRICIDADE EM CORRENTE CONTÍNUA		80	03
SMI22023	ELETRÔNICA BÁSICA		40	03
SMI22027	EXTENSÃO ACADÊMICA		40	03
SMI22026	HORA AULA X HORA RELOGIO		-	03
SMI22024	PROJETO INTEGRADOR ELETROELETRÔNICA I		40	03
SMI22034	AACC		20	04
SMI22028	ELETRICIDADE EM CORRENTE ALTERNADA		80	04
SMI22029	ELETRÔNICA DIGITAL		40	04
SMI22030	ELETRÔNICA INDUSTRIAL E DE POTÊNCIA		80	04
SMI22036	EXTENSÃO ACADÊMICA		40	04
SMI22035	HORA AULA X HORA RELOGIO		-	04
SMI22031	PROJETO INTEGRADOR ELETROELETRÔNICA II		40	04
SMI22032	RESPONSABILIDADE SOCIAL E MEIO AMBIENTE		40	04
SMI22033	SISTEMAS MICROPROCESSADOS		80	04
SMI22043	AACC		20	05
SMI22037	CÁLCULO DIFERENCIAL E INTEGRAL		80	05
SMI22038	ELETIVA I		40	05
SMI22045	EXTENSÃO ACADÊMICA		40	05
SMI22044	HORA AULA X HORA RELÓGIO		-	05

SMI22039	PROJETO INTEGRADOR MECATRÔNICA I	40	05
SMI22040	SISTEMAS HIDRÁULICOS E ELETROPNEUMÁTICOS	80	05
SMI22041	SISTEMAS ROBOTIZADOS - MODELAGEM	40	05
SMI22042	TÓPICOS ESPECIAIS EM MECATRÔNICA I	80	05
SMI22052	AACC	20	06
SMI22051	AUTOMACAO	80	06
SMI22048	CONTROLE DE PROCESSOS	80	06
SMI22046	ELETIVA II	40	06
SMI22054	EXTENSÃO ACADÊMICA	40	06
SMI22053	HORA AULA X HORA RELÓGIO	-	06
SMI22049	PROJETO INTEGRADOR MECATRÔNICA II	40	06
SMI22047	SISTEMAS ROBOTIZADOS - PROGRAMAÇÃO	80	06
SMI22050	TÓPICOS ESPECIAIS II (MANUTENÇÃO INDUSTRIAL)	80	06
Carga Horaria Total - 2560 horas			

Infraestrutura do Curso:

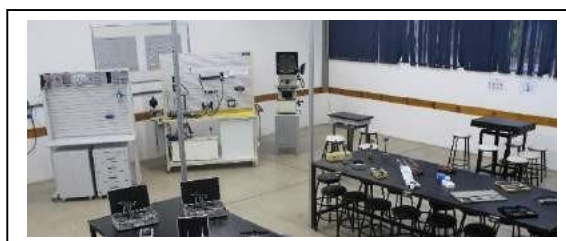

NUTRIÇÃO;

Objetivo do Curso:

O objetivo geral do curso de Graduação em Nutrição do UNIFIA/UNISEPE é propiciar ao aluno, ao longo de quatro anos, uma formação ética, generalista, crítica, comprometida e humanística, baseada em reflexões sobre a realidade econômica, política, social e cultural. Além disso, é objetivo do curso capacitar o futuro profissional a atuar com vistas à segurança alimentar e à atenção dietética em todas as áreas do conhecimento em que a alimentação e a nutrição são essenciais, contribuindo, desta maneira, para a melhoria da qualidade de vida das pessoas.

O que aprende no curso:

Nutricionista, com formação generalista, humanista e crítica, capacitado a atuar, visando à segurança alimentar e à atenção dietética, em todas as áreas do conhecimento em que alimentação e nutrição se apresentem fundamentais para a promoção, manutenção e recuperação da saúde e para a prevenção de doenças de indivíduos ou grupos populacionais, contribuindo para a melhoria da qualidade de vida, pautado em princípios éticos, com reflexão sobre a realidade econômica, política, social e cultural;

Áreas de atuação com este curso:

Nutrição em saúde pública, nutrição clínica, administração em unidades de alimentação e nutrição, pesquisa e desenvolvimento, Educação Básica e na Educação Profissional em Nutrição

Mercado de trabalho para esse curso:

Os setores com melhores oportunidades de atuação para o nutricionista são as grandes indústrias, em especial a automobilística e farmacêutica, em que é possível ganhar até 10 salários mínimos, de acordo com o Conselho Federal de Nutricionista (CFN), e impacta na qualidade alimentar de milhares de pessoas

Matriz Curricular do curso:

MATRIZ NUTRIÇÃO - INGRESSANTES 2020				
Código	Matéria	Matéria CH.	Série	
NUT20009	AACC	25	01	
NUT20001	ANATOMIA E FISIOLOGIA I	120	01	
NUT20003	BIOQUÍMICA	40	01	
NUT20004	CITOLOGIA, HISTOLOGIA E EMBRIOLOGIA	40	01	
NUT20024	FUNDAMENTOS DA NUTRIÇÃO I	80	01	
NUT20010	HORA AULA X HORA RELOGIO	-	01	
NUT20005	LÍNGUA PORTUGUESA	40	01	
NUT20023	PRATICAS INTEGRADAS I	40	01	
NUT20008	SOCIOLOGIA	40	01	
NUT20020	AACC	25	02	
NUT20025	BROMATOLOGIA	40	02	
NUT20026	EPIDEMIOLOGIA	40	02	
NUT20027	FARMACOLOGIA	40	02	
NUT20021	HORA AULA X HORA RELOGIO	-	02	
NUT20028	LIBRAS	40	02	
NUT20029	PATOLOGIA	40	02	
NUT20030	PRATICAS INTEGRADAS II	40	02	
NUT20031	PRIMEIROS SOCORROS	40	02	
NUT20017	PSICOLOGIA	40	02	
NUT20040	AACC	25	03	
NUT20032	BIOESTATÍSTICA	40	03	
NUT20033	BIOFÍSICA	40	03	
NUT20034	FUNDAMENTOS DA NUTRIÇÃO II	80	03	
NUT20035	GENÉTICA	40	03	
NUT20080	HAXHR	-	03	
NUT20036	METODOLOGIA DA PESQUISA CIENTÍFICA	40	03	
NUT20037	MICROBIOLOGIA E PARASITOLOGIA	40	03	
NUT20038	PRATICAS INTEGRADAS III	40	03	
NUT20039	SAÚDE COLETIVA E POLÍTICAS PÚBLICAS	40	03	
NUT20050	AACC	25	04	
NUT20041	ADMINISTRAÇÃO DE UNIDADE DE ALIMENTAÇÃO E NUTRIÇÃO I	40	04	
NUT20042	AVALIAÇÃO NUTRICIONAL DE INDIVDUOS	40	04	
NUT20043	BIOQUÍMICA APLICADA À NUTRIÇÃO	40	04	
NUT20044	COMUNICAÇÃO E RELACIONAMENTO PESSOAL	40	04	
NUT20045	GESTÃO EM SAÚDE	40	04	
NUT20081	HAXHR	-	04	
NUT20046	IMUNOLOGIA	40	04	
NUT20047	NUTRIÇÃO BÁSICA	40	04	
NUT20048	PRATICAS INTEGRADAS IV	40	04	
NUT20049	SAÚDE AMBIENTAL	40	04	
NUT20058	AACC	25	05	
NUT20051	ADMINISTRAÇÃO DE UNIDADES DE ALIMENTAÇÃO E NUTRIÇÃO II	40	05	
NUT20052	EDUCAÇÃO ALIMENTAR E NUTRICIONAL	40	05	
NUT20053	ÉTICA PROFISSIONAL	40	05	
NUT20082	HAXHR	-	05	
NUT20054	NUTRIÇÃO DO ESPORTE	40	05	
NUT20055	PESQUISA EM ALIMENTAÇÃO E NUTRIÇÃO	40	05	

NUT20056	PRATICAS INTEGRADAS V	40	05
NUT20057	TÉCNICA DIETÉTICA	80	05
NUT20064	AACC	25	06
NUT20071	ESTÁGIO I - NUTRIÇÃO SOCIAL	244	06
NUT20059	GASTRONOMIA	40	06
NUT20083	HAXHR	-	06
NUT20060	NUTRIÇÃO MATERNO INFANTI	40	06
NUT20061	PRATICAS INTEGRADAS VI	40	06
NUT20062	PROJETO INTEGRADOR	40	06
NUT20063	TECNOLOGIA DE ALIMENTOS	40	06
NUT20070	AACC	25	07
NUT20065	AVALIAÇÃO NUTRICIONAL DE COLETIVIDADES	40	07
NUT20066	DIETOTERAPIA	80	07
NUT20072	ESTÁGIO II - NUTRIÇÃO CLINICA	244	07
NUT20067	FISIOLOGIA DA NUTRIÇÃO	40	07
NUT20084	HAXHR	-	07
NUT20068	PATOLOGIA DA NUTRIÇÃO	40	07
NUT20069	PRATICAS INTEGRADAS VII	40	07
NUT20079	AACC	25	08
NUT20073	ESTÁGIO III - NUTRIÇÃO EM PRODUÇÃO	244	08
NUT20085	HAXHR	-	08
NUT20074	INTERPRETAÇÃO DE EXAMES LABORATORIAIS	40	08
NUT20075	NUTRIÇÃO EM GERIATRIA	40	08
NUT20076	NUTRIÇÃO EM SAÚDE PÚBLICA	40	08
NUT20077	PRATICAS INTEGRADAS VIII	40	08
NUT20086	TCC	100	08
NUT20078	TERAPIA NUTRICIONAL	80	08

Carga Horaria Total - 3472 horas

Infraestrutura do Curso:



PEDAGOGIA:

Objetivo do Curso:

O Curso de Pedagogia EaD e Híbrido do Centro Universitário Amparense - UNIFIA tem por objetivos gerais a formação do profissional para exercer a docência na educação infantil, nos anos iniciais do ensino fundamental e nos cursos de formação que exijam conhecimentos pedagógicos; para atuar na gestão educacional em espaços escolares e não escolares. Dessa forma busca-se oferecer formação inicial ampla para o exercício da docência na Educação Infantil, anos iniciais do Ensino Fundamental, Ensino Médio –

modalidade Normal, e em cursos de Educação Profissional tanto na área de serviços como no apoio escolar, ou em outras áreas nas quais sejam previstos conhecimentos pedagógicos em espaços escolares e não-escolares; assim, como articular o ensino, a pesquisa e a extensão, buscando a produção do conhecimento e a solução de desafios e de problemas da prática pedagógica.

O que aprende no curso:

O curso de Pedagogia capacita o aluno à atuar com ética e compromisso com vistas à construção de uma sociedade justa, equânime, igualitária; Compreender, cuidar e educar crianças de zero a cinco anos, de forma a contribuir, para o seu desenvolvimento nas dimensões, entre outras, física, psicológica, intelectual, social; Fortalecer o desenvolvimento e as aprendizagens de crianças do ensino fundamental, assim como daqueles que não tiveram oportunidade de escolarização na idade própria; Trabalhar, em espaços escolares e não-escolares, na promoção da aprendizagem de sujeitos em diferentes fases do desenvolvimento humano, em diversos níveis e modalidades do processo educativo; Reconhecer e respeitar as manifestações e necessidades físicas, cognitivas, emocionais, afetivas dos educandos nas suas relações individuais e coletivas; Ensinar língua portuguesa, matemática, ciências, história, geografia, artes, educação física, de forma interdisciplinar e adequada às diferentes fases do desenvolvimento humano; Relacionar as linguagens dos meios de comunicação à educação, nos processos didático-pedagógicos, demonstrando domínio das tecnologias de informação e comunicação adequadas ao desenvolvimento de aprendizagens significativas; promover e facilitar relações de cooperação entre a instituição educativa, a família e a comunidade; Identificar problemas socioculturais e educacionais com postura investigativa, integrativa e propositiva em face de realidades complexas, com vistas a contribuir para superação de exclusões sociais, étnico-raciais, econômicas, culturais, religiosas, políticas e outras; Demonstrar consciência da diversidade, respeitando as diferenças de natureza ambiental-ecológica, étnico-racial, de gêneros, faixas geracionais, classes sociais, religiões, necessidades especiais, escolhas sexuais, entre outras; Desenvolver trabalho em equipe, estabelecendo diálogo entre a área educacional e as demais áreas do conhecimento; Participar da gestão das instituições contribuindo para elaboração, implementação, coordenação, acompanhamento e avaliação do projeto pedagógico; participar da gestão das instituições planejando, executando, acompanhando e avaliando projetos e programas educacionais, em ambientes escolares e não-escolares; Realizar pesquisas que proporcionem conhecimentos, entre outros: sobre acadêmicos e alunas e a realidade sociocultural em que estes desenvolvem suas experiências não escolares; sobre processos de ensinar e de aprender, em diferentes meios ambiental-ecológicos; sobre propostas curriculares; e sobre organização do trabalho educativo e práticas pedagógicas; Utilizar, com propriedade, instrumentos próprios para construção de conhecimentos pedagógicos e científicos; Estudar, aplicar criticamente as diretrizes curriculares e outras determinações legais que lhe caiba implantar, executar, avaliar e encaminhar o resultado de sua avaliação às instâncias competentes.

Áreas de atuação com este curso:

O egresso do curso de Pedagogia poderá atuar em diversas áreas como: Docência ou gestão de Escolas públicas e privadas; Atuação em Instituições não formais de ensino; Educação Especial; Orientação vocacional; Edição e criação de materiais didáticos; Desenvolvimento de atividades educacionais em ONGs; Formação de ensino à distância; Consultoria e Assessoria para escolas, faculdades, cursos e etc.; Desenvolvimento de atividades educacionais e treinamentos para funcionários de empresas; Trabalho na área educacional de hospitais, museus, escolas de idiomas, bibliotecas, brinquedotecas e etc; Planejamento, desenvolvimento de projetos, assessoramento técnico e consultoria educacional.

Mercado de trabalho para esse curso:

O mercado de trabalho para o egresso do curso de Pedagogia vem expandido a cada ano que se passa e sendo requisitado em espaços que requer um profissional da área da Educação e conhecimento dos processos pedagógicos e didáticos de ensino e aprendizagem – além do ambiente escolar, o Pedagogo poderá atuar desde empresas com planejamento de capacitação de funcionários até com assessoramento técnico e consultoria educacional.

Matriz Curricular do curso:

MATRIZ PEDAGOGIA - INGRESSANTES 2021/2022/2023				
Código	Matéria	CH.	Matéria	Série
PED21016	AACC		25	01
PED21014	DESENVOLVIMENTO PROFISSIONAL E ÉTICO		80	01
PED21015	DIDÁTICA I		80	01
PED21010	EDUCAÇÃO INFANTIL I		40	01

PED21011	EXTENSÃO	40	01
PED21093	HORA AULA / HORA RELOGIO	-	01
PED21009	LÍNGUA PORTUGUESA	40	01
PED21013	PRÁTICA DE ENSINO: EDUCAÇÃO INFANTIL I	80	01
PED21012	PSICOLOGIA DA EDUCAÇÃO I	40	01
PED21024	AACC	25	02
PED21020	DIDÁTICA II	80	02
PED21022	EDUCAÇÃO INFANTIL II	40	02
PED21019	EXTENSÃO	40	02
PED21018	FUNDAMENTOS DA EDUCAÇÃO BÁSICA	40	02
PED21017	HISTÓRIA DA EDUCAÇÃO	80	02
PED21094	HORA AULA / HORA RELOGIO	-	02
PED21023	PRÁTICA DE ENSINO: EDUCAÇÃO INFANTIL II	80	02
PED21021	PSICOLOGIA DA EDUCAÇÃO II	40	02
PED21031	AACC	25	03
PED21030	ALFABETIZAÇÃO E LETRAMENTO I	80	03
PED21027	EXTENSÃO	40	03
PED21095	HORA AULA / HORA RELOGIO	-	03
PED21026	LITERATURA NA EDUCAÇÃO BÁSICA	40	03
PED21029	PRÁTICA DE ENSINO: CICLO DE ALFABETIZAÇÃO	80	03
PED21028	PRINCÍPIOS E MÉTODOS DA GESTÃO ESCOLAR I	80	03
PED21025	SOCIOLOGIA DA EDUCAÇÃO I	80	03
PED21039	AACC	25	04
PED21035	ALFABETIZAÇÃO E LETRAMENTO II	80	04
PED21034	EXTENSÃO	40	04
PED21096	HORA AULA / HORA RELOGIO	-	04
PED21038	METODOLOGIA DA PESQUISA	40	04
PED21037	POLÍTICAS PÚBLICAS NA EDUCAÇÃO BÁSICA	40	04
PED21033	PRÁTICA DE ENSINO: FUNDAMENTAL I	40	04
PED21036	PRINCÍPIOS E MÉTODOS DA GESTÃO ESCOLAR II	80	04
PED21032	SOCIOLOGIA DA EDUCAÇÃO II	80	04
PED21047	AACC	25	05
PED21048	ESTÁGIO I	100	05
PED21043	EXTENSÃO	40	05
PED21046	FILOSOFIA DA EDUCAÇÃO I	80	05
PED21101	GESTÃO ESCOLAR E ORGANIZAÇÃO DO TRABALHO PEDAGÓGICO	40	05
PED21097	HORA AULA / HORA RELOGIO	-	05
PED21040	METODOLOGIA DO ENSINO DA LÍNGUA PORTUGUESA	40	05
PED21044	PLANEJAMENTO E AVALIAÇÃO	80	05
PED21042	PRÁTICA DE ENSINO: FUNDAMENTAL II	40	05
PED21041	PRÁTICA DE ENSINO: LÍNGUA PORTUGUESA	40	05
PED21055	AACC	25	06
PED21049	EDUCAÇÃO INCLUSIVA E ESPECIAL	80	06
PED21056	ESTÁGIO II	100	06
PED21051	EXTENSÃO	40	06
PED21054	FILOSOFIA DA EDUCAÇÃO II	80	06
PED21098	HORA AULA / HORA RELOGIO	-	06
PED21052	METODOLOGIA DO ENSINO DE MATEMÁTICA	40	06
PED21053	PRÁTICA DE ENSINO: MATEMÁTICA	40	06
PED21050	PRÁTICA DE ENSINO: SUPERVISÃO/ DIREÇÃO	40	06
PED21065	AACC	25	07
PED21058	CORPO, MOVIMENTO E LAZER	40	07

PED21060	CURRÍCULO E ATUAÇÃO MULTIDISCIPLINAR	40	07
PED21057	DIREITOS HUMANOS E DIVERSIDADE	40	07
PED21066	ESTÁGIO III	100	07
PED21059	EXTENSÃO	80	07
PED21099	HORA AULA / HORA RELOGIO	-	07
PED21061	METODOLOGIA DO ENSINO DE CIÊNCIAS NATURAIS	40	07
PED21063	METODOLOGIA DO ENSINO DE HISTÓRIA E GEOGRAFIA	40	07
PED21062	PRÁTICA DE ENSINO: CIÊNCIAS NATURAIS	40	07
PED21064	PRÁTICA DE ENSINO: HISTÓRIA E GEOGRAFIA	40	07
PED21075	AACC	25	08
PED21071	EDUCAÇÃO DE JOVENS E ADULTOS	40	08
PED21076	ESTÁGIO IV	100	08
PED21069	EXTENSÃO	80	08
PED21067	HISTÓRIA DA CULTURA AFRO-BRASILEIRA E INDÍGENA	40	08
PED21100	HORA AULA / HORA RELOGIO	-	08
PED21068	LIBRAS	40	08
PED21072	METODOLOGIA DO ENSINO DE ARTE	40	08
PED21070	PESQUISA EDUCACIONAL E ESTATÍSTICA APLICADA	40	08
PED21073	PRÁTICA DE ENSINO: ARTE	40	08
PED21074	TECNOLOGIA DA INFORMAÇÃO E COMUNICAÇÃO	40	08
Carga Horaria Total - 3600 horas			

MATRIZ PEDAGOGIA EAD - INGRESSANTES 2023				
Código	Matéria	CH.	Matéria	Série
PED23001	ATIVIDADES ACADÊMICAS CIENTIFICAS E CULTURAIS I	25		01
PED23002	DESENVOLVIMENTO PROFISSIONAL E ÉTICO	80		01
PED23003	DIDÁTICA I	80		01
PED23004	EDUCAÇÃO INFANTIL I	40		01
PED23005	EXTENSÃO I	40		01
PED23006	LINGUA PORTUGUESA	40		01
PED23007	PRÁTICAS DE ENSINO: EDUCAÇÃO INFANTIL I	80		01
PED23008	PSICOLOGIA DA EDUCAÇÃO I	40		01
PED23009	ATIVIDADES ACADÊMICAS CIENTIFICAS E CULTURAIS II	25		02
PED23010	DIDÁTICA II	80		02
PED23011	EDUCAÇÃO INFANTIL II	40		02
PED23012	EXTENSÃO II	40		02
PED23013	FUNDAMENTOS DA EDUCAÇÃO BÁSICA	40		02
PED23014	HISTÓRIA DA EDUCAÇÃO	80		02
PED23015	PRÁTICAS DE ENSINO: EDUCAÇÃO INFANTIL II	80		02
PED23016	PSICOLOGIA DA EDUCAÇÃO II	40		02
PED23019	ALFABETIZAÇÃO E LETRAMENTO I	80		03
PED23022	ATIVIDADES ACADÊMICAS CIENTIFICAS E CULTURAIS III	25		03
PED23023	EXTENSÃO III	40		03
PED23017	LITERATURA DA EDUCAÇÃO BÁSICA	40		03
PED23021	PRÁTICAS DE ENSINO: CICLO DE ALFABETIZAÇÃO	80		03
PED23020	PRINCIPIOS E MÉTODOS DA GESTÃO ESCOLAR I	80		03
PED23018	SOCIOLOGIA DA EDUCAÇÃO I	80		03
PED23026	ALFABETIZAÇÃO E LETRAMENTO II	80		04
PED23030	ATIVIDADES ACADÊMICAS CIENTIFICAS E CULTURAIS IV	25		04
PED23031	EXTENSÃO IV	40		04
PED23024	METODOLOGIA DA PESQUISA	40		04

PED23025	POLITICAS PUBLICAS NA EDUCACÃO BÁSICA	40	04
PED23029	PRÁTICA DE ENSINO: FUNDAMENTAL I	40	04
PED23028	PRINCÍPIOS E MÉTODOS DA GESTÃO ESCOLAR II	80	04
PED23027	SOCIOLOGIA DA EDUCACÃO II	80	04
PED23037	ATIVIDADES ACADEMICAS CIENTIFICAS E CULTURAIS V	25	05
PED23038	ESTAGIO I	100	05
PED23040	EXTENSÃO V	40	05
PED23036	FILOSOFIA DA EDUCACÃO I	80	05
PED23039	GESTÃO ESCOLAR E ORGANIZAÇÃO DO TRABALHO PEDAGÓGICO	40	05
PED23032	METODOLOGIA DO ENSINO DA LÍNGUA PORTUGUESA	40	05
PED23035	PLANEJAMENTO E AVALIAÇÃO	80	05
PED23034	PRÁTICA DE ENSINO: FUNDAMENTAL II	40	05
PED23033	PRÁTICA DE ENSINO: LÍNGUA PORTUGUESA	40	05
PED23046	ATIVIDADES ACADEMICAS CIENTIFICAS E CULTURAIS VI	25	06
PED23041	EDUCACÃO INCLUSIVA E ESPECIAL	80	06
PED23047	ESTÁGIO II	100	06
PED23048	EXTENSÃO VI	40	06
PED23044	FILOSOFIA DA EDUCACÃO II	80	06
PED23042	METODOLOGIA DO ENSINO DE MATEMÁTICA	40	06
PED23043	PRÁTICA DE ENSINO: MATEMÁTICA	40	06
PED23045	PRÁTICA DE ENSINO: SUPERVISÃO/ DIREÇÃO	40	06
PED23056	ATIVIDADES ACADEMICAS CIENTIFICAS E CULTURAIS VII	25	07
PED23050	CORPO, MOVIMENTO E LAZER	40	07
PED23055	CURRICULO E ATUAÇÃO MULTIDISCIPLINAR	40	07
PED23049	DIREITOS HUMANOS E DIVERSIDADE	40	07
PED23057	ESTAGIO III	100	07
PED23058	EXTENSÃO VII	80	07
PED23051	METODOLOGIA DO ENSINO DE CIÊNCIAS NATURAIS	40	07
PED23052	METODOLOGIA DO ENSINO DE HISTORIA E GEOGRAFIA	40	07
PED23053	PRÁTICA DE ENSINO: CIÊNCIAS NATURAIS	40	07
PED23054	PRÁTICA DE ENSINO: HISTÓRIA E GEOGRAFIA	40	07
PED23066	ATIVIDADES ACADEMICAS CIENTIFICAS E CULTURAIS VIII	25	08
PED23062	EDUCACÃO DE JOVENS E ADULTOS	40	08
PED23067	ESTAGIO IV	100	08
PED23068	EXTENSÃO VIII	80	08
PED23059	HISTORIA DA CULTURA AFRO-BRASILEIRA E INDIGENA	40	08
PED23060	LIBRAS	40	08
PED23063	METODOLOGIA DO ENSINO DE ARTE	40	08
PED23061	PESQUISA EDUCACIONAL E ESTATÍSTICA APLICADA	40	08
PED23064	PRÁTICA DE ENSINO: ARTE	40	08
PED23065	TECNOLOGIA DA INFORMACÃO E COMUNICACÃO	40	08

Carga Horaria Total - 3600 horas

Infraestrutura do Curso:

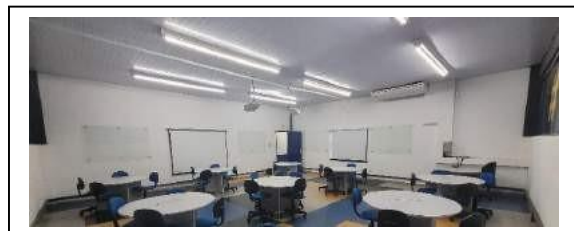

PSICOLOGIA:

Objetivo do Curso:

O curso de Psicologia do Centro Universitário Amparense – UNIFIA, em consonância com sua missão, tem como objetivo central formar profissionais psicólogos capacitados para intervir nas diferentes áreas e campos da Psicologia, com visão abrangente, sustentada pelos diferentes paradigmas históricos, epistemológicos e filosóficos, refletindo uma ampla possibilidade de atuação mediada pelo pluralismo conceitual e metodológico da própria Psicologia. Isso visa garantir a formação de profissionais comprometidos com a ética e com o desenvolvimento científico da profissão, observando os fenômenos sociais, econômicos, políticos, culturais e históricos da sociedade, respeitando os Direitos Humanos e o Estado Democrático de Direito em sua totalidade.

O que aprende no curso:

O curso de Psicologia tem a duração de 5 anos e é composto por aulas vivenciais e práticas das mais diversas disciplinas. Por exemplo, aulas em laboratório de Anatomia e Fisiologia Humana, Análise e Observação do Comportamento, Clínica-Escola de Psicologia – esta, onde o aluno fará o Estágio supervisionado em ênfases que vier a escolher, como Clínica, Organizacional, escolar e Educacional, dentre tantas outras. Ainda, algumas disciplinas ofertam a vivência da teoria com a prática, como as disciplinas de Avaliação Psicológica e Psicodiagnóstico (uso de testes e técnicas privativas do Psicólogo), Arteterapia, dentre outros.

Áreas de atuação com este curso:

O Egresso do curso de Psicologia poderá atuar com Psicologia educacional ou escolar, Psicologia organizacional e do trabalho, Psicologia Clínica, Psicologia de trânsito (na forma de perito), Psicologia jurídica (na forma de perito ou de analista judiciário), Psicologia social (CREAS, CRAS, NASF), Psicologia hospitalar e da saúde, Psicologia esportiva, Comportamento do consumidor, Orientação profissional e de carreira, Acompanhamento terapêutico, Neuropsicologia.

Mercado de trabalho para esse curso:

O trabalho dentro das clínicas e consultórios é o mais comum no mercado para esse profissional. Os psicólogos terapeutas acompanham crianças, jovens e adultos para que eles consigam viver com mais autonomia. Em hospitais e centros de saúde, pacientes com doenças graves e seus familiares precisam de apoio psicológico para lidar com a doença. É nesse cenário que entra o psicólogo hospitalar, que atua com médicos e outros profissionais do setor de saúde para fortalecer familiares e pacientes física e mentalmente.

Matriz Curricular do curso:

MATRIZ PSICOLOGIA - INGRESSANTES 2022/2023			
Código	Matéria	Matéria CH.	Série
PSI220 09	AACC I	10	01
PSI220 06	Comunicação Científica	80	01
PSI220	Filosofia	40	01

03				
PSI220	Fundamentos da Psicologia Social	40	01	
04				
PSI221	Hora Aula X Hora Relogio	-	01	
03				
PSI220	Língua Portuguesa	40	01	
02				
PSI220	Práticas Integradas I	40	01	
08				
PSI220	Psicologia da Aprendizagem	40	01	
01				
PSI220	Saúde Coletiva e Políticas Públicas	40	01	
05				
PSI220	Sociologia	40	01	
07				
PSI220	AACC II	10	02	
17				
PSI220	Análise Experimental do Comportamento	80	02	
13				
PSI220	Anatomia e Fisiologia	80	02	
10				
PSI220	Bioestatística	40	02	
15				
PSI220	Fund. da Psicologia Existencial-Humanista	80	02	
12				
PSI221	Hora Aula X Hora Relogio	-	02	
04				
PSI220	Metodologia do Trabalho Científico	40	02	
14				
PSI220	Práticas Integradas II	40	02	
16				
PSI220	Psicologia da Personalidade	40	02	
11				
PSI220	* Estágio Básico I: Psicologia do Desenvolvimento: Infância	10	03	
27				
PSI220	AACC III	10	03	
26				
PSI220	Antropologia	40	03	
18				
PSI220	Direitos Humanos e Cidadania	40	03	
23				
PSI220	Ética Profissional	40	03	
24				
PSI220	Fund. Históricos e Epistemológicos da Psicologia	40	03	
21				
PSI220	Fundamentos da Psicologia Clínica **	80	03	
20				
PSI221	Hora Aula X Hora Relogio	-	03	
05				
PSI220	Neurociências	40	03	
22				
PSI220	Práticas Integradas III	40	03	
25				
PSI220	Psicologia do Desenvolvimento: Infância *	40	03	
19				
PSI220	* Estágio Básico II: Fundamentos da Psicologia da Saúde	20	04	
38				
PSI220	** Estágio Básico II: Téc. de Observ. e Entrevista em Psic. Clínica	40	04	
39				
PSI220	AACC IV	10	04	
37				
PSI220	Fundamentos da Neuropsicologia	40	04	
28				
PSI220	Fundamentos da Psicologia da Saúde *	40	04	

29				
PSI221 06	Hora Aula X Hora Relogio	-		04
PSI220 36	Práticas Integradas IV	40		04
PSI220 31	Psicologia Comunitária	40		04
PSI220 30	Psicologia do Desenvolvimento: Adolescência	40		04
PSI220 33	Psicologia Social e Teorias de Grupo	40		04
PSI220 35	Téc. de Observ. e Entrevista em Psic. Clínica **	40		04
PSI220 32	Teoria Psicanalítica Freudiana	80		04
PSI220 34	TTP 1 - Teorias e Testes Psicológicos	40		04
PSI220 48	* Estágio Básico III: Saúde Mental no Contexto Comunitário	20		05
PSI220 47	AACC V	10		05
PSI221 07	Hora Aula X Hora Relogio	-		05
PSI220 46	Práticas Integradas V	40		05
PSI220 42	Psicologia do Desenvolvimento: Maturidade e Envelhecimento	40		05
PSI220 44	Psicologia e Educação	40		05
PSI220 45	Psicologia e Pesquisa em Memória Social	40		05
PSI220 41	Psicopatologia Geral	80		05
PSI220 43	Saúde Mental no Contexto Comunitário *	40		05
PSI220 40	TTP 2 - Teorias e Testes Psicológicos	40		05
PSI220 57	* Estágio Básico IV: Psicologia Escolar	10		06
PSI220 56	AACC VI	10		06
PSI221 08	Hora Aula X Hora Relogio	-		06
PSI220 54	Pesquisa Qualitativa em Psicologia Social	40		06
PSI221 02	Práticas Integradas VI	40		06
PSI220 49	Psicofarmacologia	40		06
PSI220 55	Psicologia Cognitiva	40		06
PSI220 53	Psicologia Escolar *	40		06
PSI220 52	Teorias Psicanalíticas **	40		06
PSI220 51	Teorias Psicoterápicas: Abordagens Corporais	40		06
PSI220 50	Terapia Cognitiva e Terapia Comportamental	80		06
PSI220 70	** Estágio Específico em Estrat. de Intervenção em Psicol. Comunitária	40		07
PSI220 68	AACC VII	10		07
PSI220	Enfoques clínicos da Psicologia Existencial-Humanista	40		07

64	PSI220	Estrat. de Intervenção em Psicol. Comunitária **	40	07
62	PSI220	Fundamentos em Psicologia Institucional	40	07
60	PSI221	Hora Aula X Hora Relogio	-	07
09	PSI220	Práticas Integradas VII	40	07
67	PSI220	Psicodiagnóstico	80	07
66	PSI220	Psicologia Hospitalar	40	07
59	PSI220	Psicologia Jurídica	40	07
65	PSI220	Psicologia Organizacional e do Trabalho I	40	07
63	PSI220	Terapia Sistêmica da Família	40	07
61	PSI220	* Estágio Básico VI: Psicologia Organizacional e do Trabalho	20	08
80	PSI220	** Estágio Básico VII: Psicologia e Educação Inclusiva	20	08
81	PSI220	AACC VIII	10	08
79	PSI221	Hora Aula X Hora Relogio	-	08
10	PSI220	Metodologia da Pesquisa em Psicologia	40	08
76	PSI220	Orientação Vocacional	40	08
86	PSI220	Práticas Integradas VIII	40	08
78	PSI220	Psicologia e Educação Inclusiva **	40	08
72	PSI220	Psicologia Organizacional e do Trabalho II *	40	08
73	PSI220	Teorias e Técn. em Psicoterapia Cogn. Comp.	40	08
77	PSI220	Teorias e Técnicas em Psicoterapia Psicanalítica.	80	08
74	PSI220	* Estágio Específico em Atendimento Clínico I: supervisão e prática	210	09
90	PSI220	AACC IX	10	09
88	PSI220	Atendimento Clínico I: supervisão e prática *	80	09
83	PSI221	Hora Aula X Hora Relogio	-	09
11	PSI220	Optativa	60	09
75	PSI220	Práticas Integradas IX	40	09
87	PSI220	TCC I	40	09
89	PSI22099	* Estágio Específico em Atendimento Clínico II: supervisão e prática	210	10
	PSI22097	AACC X	10	10
	PSI22093	Atendimento Clínico II: supervisão e prática *	80	10
	PSI22112	Hora Aula X Hora Relogio	-	10
	PSI22096	Práticas Integradas X	40	10
	PSI22098	TCC II	40	10
Carga Horaria Total - 4000 horas				

* Disciplinas HORA-AULA/HORA-RELOGIO são avaliadas como "CUMPRIDO" ou "NÃO CUMPRIDO" no histórico do discente.

MATRIZ PSICOLOGIA - ÊNFASE 2

Código	Matéria	Matéria CH.	Série
PSI2200 9	AACC I	10	01
PSI2200 6	Comunicação Científica	80	01
PSI2200 3	Filosofia	40	01
PSI2200 4	Fundamentos da Psicologia Social	40	01
PSI2210 3	Hora Aula X Hora Relogio	-	01
PSI2200 2	Língua Portuguesa	40	01
PSI2200 8	Práticas Integradas I	40	01
PSI2200 1	Psicologia da Aprendizagem	40	01
PSI2200 5	Saúde Coletiva e Políticas Públicas	40	01
PSI2200 7	Sociologia	40	01
PSI2201 7	AACC II	10	02
PSI2201 3	Análise Experimental do Comportamento	80	02
PSI2201 0	Anatomia e Fisiologia	80	02
PSI2201 5	Bioestatística	40	02
PSI2201 2	Fund. da Psicologia Existencial-Humanista	80	02
PSI2210 4	Hora Aula X Hora Relogio	-	02
PSI2201 4	Metodologia do Trabalho Científico	40	02
PSI2201 6	Práticas Integradas II	40	02
PSI2201 1	Psicologia da Personalidade	40	02
PSI2202 7	* Estágio Básico I: Psicologia do Desenvolvimento: Infância	10	03
PSI2202 6	AACC III	10	03
PSI2201 8	Antropologia	40	03
PSI2202 3	Direitos Humanos e Cidadania	40	03
PSI2202 4	Ética Profissional	40	03
PSI2202 1	Fund. Históricos e Epistemológicos da Psicologia	40	03
PSI2202 0	Fundamentos da Psicologia Clínica **	80	03
PSI2210 5	Hora Aula X Hora Relogio	-	03
PSI2202 2	Neurociências	40	03

PSI2202 5	Práticas Integradas III	40	03
PSI2201 9	Psicologia do Desenvolvimento: Infância *	40	03
PSI2203 8	* Estágio Básico II: Fundamentos da Psicologia da Saúde	20	04
PSI2203 9	** Estágio Básico II: Téc. de Observ. e Entrevista em Psic. Clínica	40	04
PSI2203 7	AACC IV	10	04
PSI2202 8	Fundamentos da Neuropsicologia	40	04
PSI2202 9	Fundamentos da Psicologia da Saúde *	40	04
PSI2210 6	Hora Aula X Hora Relogio	-	04
PSI2207 6	Metodologia da Pesquisa em Psicologia	40	04
PSI2203 6	Práticas Integradas IV	40	04
PSI2203 1	Psicologia Comunitária	40	04
PSI2203 0	Psicologia do Desenvolvimento: Adolescência	40	04
PSI2203 3	Psicologia Social e Teorias de Grupo	40	04
PSI2203 5	Téc. de Observ. e Entrevista em Psic. Clínica **	40	04
PSI2203 2	Teoria Psicanalítica Freudiana	80	04
PSI2203 4	TTP 1 - Teorias e Testes Psicológicos	40	04
PSI2204 8	* Estágio Básico III: Saúde Mental no Contexto Comunitário	20	05
PSI2204 7	AACC V	10	05
PSI2210 7	Hora Aula X Hora Relogio	-	05
PSI2204 6	Práticas Integradas V	40	05
PSI2204 2	Psicologia do Desenvolvimento: Maturidade e Envelhecimento	40	05
PSI2204 4	Psicologia e Educação	40	05
PSI2204 5	Psicologia e Pesquisa em Memória Social	40	05
PSI2204 1	Psicopatologia Geral	80	05
PSI2204 3	Saúde Mental no Contexto Comunitário *	40	05
PSI2204 0	TTP 2 - Teorias e Testes Psicológicos	40	05
PSI2205 7	* Estágio Básico IV: Psicologia Escolar	10	06
PSI2205 6	AACC VI	10	06
PSI2210 8	Hora Aula X Hora Relogio	-	06
PSI2205 4	Pesquisa Qualitativa em Psicologia Social	40	06
PSI2210 2	Práticas Integradas VI	40	06
PSI2204 9	Psicofarmacologia	40	06

PSI2205 5	Psicologia Cognitiva	40	06
PSI2205 3	Psicologia Escolar *	40	06
PSI2205 2	Teorias Psicanalíticas **	40	06
PSI2205 1	Teorias Psicoterápicas: Abordagens Corporais	40	06
PSI2205 0	Terapia Cognitiva e Terapia Comportamental	80	06
PSI2207 0	** Estágio Específico em Estrat. de Intervenção em Psicol. Comunitária	40	07
PSI2206 8	AACC VII	10	07
PSI2206 4	Enfoques clínicos da Psicologia Existencial-Humanista	40	07
PSI2206 2	Estrat. de Intervenção em Psicol. Comunitária **	40	07
PSI2206 0	Fundamentos em Psicologia Institucional	40	07
PSI2210 9	Hora Aula X Hora Relogio	-	07
PSI2206 7	Práticas Integradas VII	40	07
PSI2206 6	Psicodiagnóstico	80	07
PSI2205 9	Psicologia Hospitalar	40	07
PSI2206 5	Psicologia Jurídica	40	07
PSI2206 3	Psicologia Organizacional e do Trabalho I	40	07
PSI2206 1	Terapia Sistêmica da Família	40	07
PSI2208 0	* Estágio Básico VI: Psicologia Organizacional e do Trabalho	20	08
PSI2208 1	** Estágio Básico VII: Psicologia e Educação Inclusiva	20	08
PSI2207 9	AACC VIII	10	08
PSI2211 0	Hora Aula X Hora Relogio	-	08
PSI2208 6	Orientação Vocacional	40	08
PSI2207 8	Práticas Integradas VIII	40	08
PSI2207 2	Psicologia e Educação Inclusiva **	40	08
PSI2207 3	Psicologia Organizacional e do Trabalho II *	40	08
PSI2207 7	Teorias e Técn. em Psicoterapia Cogn. Comp.	40	08
PSI2207 4	Teorias e Técnicas em Psicoterapia Psicanalítica.	80	08
PSI2211 3	* Estágio Específico em Instituições de Saúde I	210	09
PSI2208 8	AACC IX	10	09
PSI2211 1	Hora Aula X Hora Relogio	-	09
PSI2207 5	Optativa	60	09
PSI2208 7	Práticas Integradas IX	40	09

PSI2211 4	Práticas Psicológicas em Instituições de Saúde I *	80	09
PSI2208 9	TCC I	40	09
PSI2211 5	* Estágio Específico em Instituições de Saúde II	210	10
PSI2209 7	AACC X	10	10
PSI2211 2	Hora Aula X Hora Relogio	-	10
PSI2209 6	Práticas Integradas X	40	10
PSI2211 6	Práticas Psicológicas em Instituições de Saúde II *	80	10
PSI2209 8	TCC II	40	10
Carga Horaria Total - 4000 horas			

Infraestrutura do Curso:

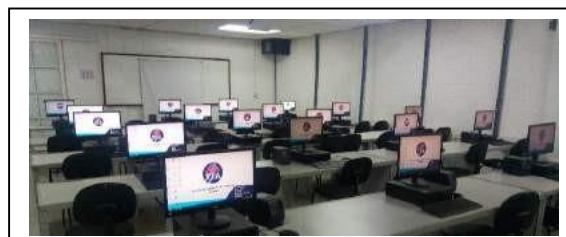
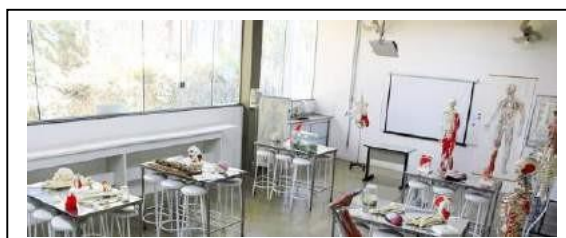

QUALIDADE:

Objetivo do Curso:

O curso de Gestão da Qualidade tem como objetivo formar profissionais que compreendam e saibam como ajustar procedimentos internos para que empresas obtenham certificações de qualidade. Entre as organizações que determinam os padrões de qualidade e certificam empresas, estão o Instituto Nacional de Metrologia, Qualidade e Tecnologia (Inmetro), Associação Brasileira de Normas Técnicas (ABNT) e a International Organization for Standardization (ISO).

O que aprende no curso:

Desenvolver pessoas capazes de avaliar sistematicamente procedimentos, rotinas internas e externas de uma organização, implementar as mudanças necessárias para obter determinada certificação de qualidade e ainda treinar profissionais envolvidos em processos produtivos.

Áreas de atuação com este curso:

Ao concluir o curso de Gestão de Qualidade você estará apto a exercer sua profissão em diferentes áreas: Coordenação e certificação de qualidade; Modelagem de processos; Auditoria e Consultoria.

Mercado de trabalho para esse curso:

Os profissionais dessa área podem atuar em auditoria, consultoria para implantação de normas e melhoria de processos, entidades certificadoras da qualidade (como ISO, ABNT ou Inmetro), entre outros. E tudo isso em múltiplos setores: industrial, corporativo, saúde ou ambiental. Algumas áreas: Agente Fiscal Metrológico e de Qualidade; Técnico de Garantia da Qualidade; Certificação de Qualidade Internacional; Auditoria; Modelagem de Processos e Consultoria.

Matriz Curricular do curso:

MATRIZ SUPERIOR DE TECNOLOGIA EM GESTÃO DA QUALIDADE - 2022/2023 INGRESSANTES

Código	Matéria	Matéria CH.	Série
GQD22010	AACC	25	01
GQD22001	CONTABILIDADE EMPRESARIAL	40	01
GQD22002	ESTATÍSTICA	40	01
GQD22012	EXTENSÃO ACADÊMICA	40	01
GQD22003	FERRAMENTAS DA QUALIDADE	40	01
GQD22005	GESTÃO DE PESSOAS	40	01
GQD22006	GESTÃO E ADMINISTRAÇÃO DA PRODUÇÃO	40	01
GQD22011	Hora Aula X Hora Relógio	-	01
GQD22007	METODOLOGIA DA PESQUISA CIENTÍFICA	40	01
GQD22008	PI - PROCESSOS E QUALIDADE	40	01
GQD22009	SISTEMA DE GESTÃO DA QUALIDADE	40	01
GQD22004	TEORIA GERAL DA ADMINISTRAÇÃO	40	01
GQD22022	AACC	25	02
GQD22013	AUDITORIA DA QUALIDADE	40	02
GQD22014	CERTIFICAÇÃO DA QUALIDADE	40	02
GQD22015	DIREITO E LEGISLAÇÃO	40	02
GQD22016	ETICA E RESPONSABILIDADE SOCIO AMBIENTAL	40	02
GQD22024	EXTENSÃO ACADÊMICA	40	02
GQD22017	GESTÃO DE CUSTOS	40	02
GQD22018	GESTÃO DE PROJETOS DA QUALIDADE	40	02
GQD22023	Hora Aula X Hora Relógio	-	02
GQD22019	LOGÍSTICA E SUPRIMENTOS	40	02
GQD22020	MÉTODOS DE ANÁLISE E SOLUÇÃO DE PROBLEMAS	40	02
GQD22021	PI- CERTIFICAÇÕES DE QUALIDADE	40	02
GQD22034	AACC	25	03
GQD22025	CONTROLE ESTATÍSTICO DE PROCESSOS	40	03
GQD22026	ERGONOMIA, SEGURANÇA E HIGIENE DO TRABALHO	40	03
GQD22036	EXTENSÃO ACADÊMICA	40	03
GQD22027	GESTÃO ESTRATÉGICA DA QUALIDADE	40	03
GQD22035	Hora Aula X Hora Relógio	-	03
GQD22028	INDICADORES DE DESEMPENHO	40	03
GQD22029	PI: SISTEMAS DE QUALIDADE INTEGRADOS	40	03
GQD22030	PSICOLOGIA	40	03
GQD22031	QUALIDADE EM SERVIÇOS, CLIENTES E PARCEIROS	40	03
GQD22032	SISTEMAS DE GESTÃO AMBIENTAL	40	03
GQD22033	TÓPICOS ESPECIAIS EM QUALIDADE I	40	03
GQD22045	AACC	25	04
GQD22047	EXTENSÃO ACADÊMICA	40	04
GQD22037	FUNDAMENTOS DA MATEMÁTICA	40	04
GQD22041	FUNDAMENTOS DA QUALIDADE	40	04
GQD22046	Hora Aula X Hora Relógio	-	04
GQD22038	INFORMÁTICA	40	04
GQD22042	LIBRAS	40	04
GQD22039	PI - PLANO DE NEGÓCIOS E EMPREENDEDORISMO	40	04
GQD22040	PORTUGUES INSTRUMENTAL	80	04
GQD22044	TÉCNICAS DE GESTÃO E EMPREENDEDORISMO	40	04
GQD22043	TEORIA GERAL DA ADMINISTRAÇÃO	40	04

Carga Horaria Total - 1700 horas

Infraestrutura do Curso:



RECURSOS HUMANOS:

Objetivo do Curso:

Desenvolver conhecimentos, habilidades, e atitudes que proporcionem a plena competência para promover mudanças e inovações inerentes à gestão de pessoas, por meio da oferta de conteúdos teórico-práticos necessários para atuação como gestor de talentos humanos de uma organização, qualquer que seja sua natureza e porte, permitindo a atuação crítica nos diversos subsistemas integrantes da área de Recursos Humanos.

O que aprende no curso:

São competências adquiridas: atuar como coach, treinando, ensinando e desafiando pessoas continuamente; empoderar o seu time; ser produtivo, evitando procrastinação e focando em resultados; comunicar-se, ouvindo e compartilhando informações com a equipe; proporcionar um ambiente de trabalho inclusivo, livre de preconceitos; conversar sobre performance com os colaboradores; usar habilidades técnicas e visão estratégica para aconselhar trabalhadores e apoiar o desenvolvimento de carreira; e tomar decisões com confiança, baseando-se em dados.

Áreas de atuação com este curso:

O gestor de RH também é responsável pela motivação e pelo engajamento dos colaboradores, garantindo seu bem-estar e integração à empresa. Além disso, o RH investe na capacitação dos trabalhadores para aumentar a produtividade e para prepará-los para assumir novos cargos na empresa — ações fundamentais para o negócio ter resultados. Áreas de Atuação: cumprimento das legislações trabalhistas; gerenciamento do clima organizacional; recrutamento e seleção de novos trabalhadores; treinamento e desenvolvimento de colaboradores; definição de cargos e salários da empresa; criação de programas de incentivo; estruturação de processos burocráticos; gerenciamento de conflitos.

Mercado de trabalho para esse curso:

Os avanços tecnológicos mudaram bastante a Gestão de Recursos Humanos. Isso porque, como a tecnologia assume boa parte das rotinas repetitivas, as empresas passaram a buscar novas competências e habilidades nos seus colaboradores.

Em vez de contratar pessoas que trabalham sempre da mesma forma dentro de um padrão, os gestores de RH precisam empregar e desenvolver talentos com outro perfil. Empreendedorismo, inovação, resolução de problemas, criatividade e comunicação são algumas das diversas habilidades valorizadas nos dias atuais. Por isso, o profissional de RH qualificado para atuar nesse realidade se valoriza. As carreiras mais valorizadas são: Analista de Recursos Humanos; Agente de Recrutamento e Seleção; Diretor de Recursos Humanos; Gerente de Recursos Humanos; e Gestor de Soft Skills.

Matriz Curricular do curso:

MATRIZ SUPERIOR DE TECNOLOGIA EM GESTÃO DE RECURSOS HUMANOS INGRESSANTES 2022/2023			
Código	Matéria	Matéria CH.	Série
GRH2201 0	AACC	25	01
GRH2200 1	CONTABILIDADE EMPRESARIAL	40	01
GRH2200 2	ESTATÍSTICA	40	01
GRH2201 2	EXTENSÃO ACADÊMICA	40	01
GRH2200 3	FILOSOFIA, ÉTICA E O MUNDO DO TRABALHO	40	01
GRH2200 4	GESTÃO ADMINISTRATIVA DE PESSOAS	40	01
GRH2201 1	HORA AULA / HORA RELÓGIO	-	01
GRH2200 5	LEGISLAÇÃO SOCIAL	40	01
GRH2200 9	METODOLOGIA DA PESQUISA CIENTÍFICA	40	01
GRH2200 6	PI - GESTÃO DE PESSOAS	40	01
GRH2200 7	TÉCNICAS DE GERENCIAMENTO E LIDERANÇA	40	01
GRH2200 8	TÉCNICAS E FERRAMENTAS DE RECRUTAMENTO E SELEÇÃO	40	01
GRH2202 1	AACC	25	02
GRH2202 3	EXTENSÃO ACADÊMICA	40	02
GRH2201 4	GESTÃO DE BENEFÍCIOS	40	02
GRH2201 5	GESTÃO DE CARGOS E SÁLARIOS	40	02
GRH2201 6	GESTÃO DE CUSTOS	40	02
GRH2202 2	HORA AULA/HORA RELOGIO	-	02
GRH2201 7	PI - CARGOS E SALARIOS	40	02
GRH2201 3	ROTINAS DE DEPTO PESSOAL E CÁLCULOS TRABALHISTA	80	02
GRH2201 8	TECNOLOGIAS APLICADAS AOS RECURSOS HUMANOS	40	02
GRH2202 0	TÓPICOS ESPECIAIS RECURSOS HUMANOS	40	02
GRH2201 9	TREINAMENTO E DESENVOLVIMENTO DE PESSOAL	40	02
GRH2203 3	AACC	25	03
GRH2202 4	AVALIAÇÃO DE DESEMPENHO	40	03
GRH2202 5	DESENVOLVIMENTO E FORMAÇÃO DE TALENTOS	40	03
GRH2203 5	EXTENSÃO ACADÊMICA	40	03
GRH2202 6	GESTÃO DE SISTEMAS DE QUALIDADE	40	03
GRH2203 4	HORA AULA / HORA RELÓGIO	-	03

GRH2202 9	PI: FORMAÇÃO DE TALENTOS	40	03
GRH2202 8	PLANEJAMENTO DE CARREIRA E SUCESSÃO	40	03
GRH2202 7	PSICOLOGIA	40	03
GRH2203 0	QUALIDADE DE VIDA E ESTRESSE NO TRABALHO	40	03
GRH2203 1	SISTEMAS DE GESTÃO AMBIENTAL	40	03
GRH2203 2	TÓPICOS ESPECIAIS EM RECURSOS HUMANOS II	40	03
GRH2204 3	AACC	25	04
GRH2204 5	EXTENSÃO ACADÊMICA	40	04
GRH2203 6	FUNDAMENTOS DA MATEMÁTICA	80	04
GRH2204 4	HORA AULA X HORA RELÓGIO	-	04
GRH2203 7	INFORMÁTICA	40	04
GRH2203 8	PI: RECURSOS HUMANOS ESTRATÉGICOS	40	04
GRH2203 9	PORTUGUÊS INSTRUMENTAL	80	04
GRH2204 0	TEORIA GERAL DA ADMINISTRAÇÃO	40	04
GRH2204 1	TÓPICOS ESPECIAIS EM RECURSOS HUMANOS HUMANOS III	40	04
GRH2204 2	TÓPICOS ESPECIAIS RECURSOS HUMANOS IV	40	04
Carga Horaria Total - 1700 horas			

Infraestrutura do Curso:

